滿洲報

（第三種郵便物認可大正十一年七月廿四日） 發行人 西片朝三 編輯人 金念曾 印刷人 金嘉章

（本報價目）每份現大洋五分每月現大洋一圓一角三個月現大洋三圓二角六個月現大洋六圓二角全年現大洋十二圓郵費先惠郵票不收

（廣告刊資）一行十二字起碼一日每行現大洋一圓特別及長期者另議

大連市山縣通一四二番地 發行所 中日合辦 滿洲報社 電話 編輯部（長）七五一三番 經理部 四〇三四番 振替貯金口座（大連）三七三番

THE MAN CHOU PAO SHE 142 Yamagatadori, Dairen, Manchuria.

昭和四年二月二日

論說

關稅寓禁於徵（知非）

海關自主、所有行旅攜帶之富麗物品、均須交納重稅、凡此等辦法、在初行之時、鮮不大驚小怪、以爲破天荒之創舉、而不知政府之爲此也、非爲一人計、爲社會計、爲吾中華全國計也、溯自共和以來、人民之奢華、達於極點、已有不可遏止之勢矣、倘不加以限制、其流弊不知伊於胡底、趁此南北統一、百度維新之際、急起直追、則歸眞返樸之路、倘不甚遠、物極則返、亦事理之當然者、余嘗默察人情、錦繡披身、肥甘適口、揮霍金錢、等於泥沙糞土者、其嘗大庭廣衆間、議論近日風俗之奢感、亦能深惡痛詆、言之成理、當此之時、設有人曰、君既有此論調、何弗以身作則、使見之者、僉相謂曰、彼富有多金、猶能力行節儉、吾儕不及多矣、枉費得世生愧乎、何所言者是履行者非、言與行事、竟成爲反比例耶、富者答曰、吾之言與行違、非不知也、亦出於不得已耳、余充某大商號之外交員、始則大布之衣、以度寒暑、櫃政分派、赴某潤老之筵席、入門之頃、治客者見余形容、未看一問余姓字、就座之後、舉席無與相談者、余坐於紅氈之上、如坐蒺藜之刺中、委實不安、山珍海錯、食之亦覺無味、白蘭美酒、飲之亦覺不甘、未及終席、隨小解流之乎也、歸而自思、近日之人、無一非綢緞眼睛、華衣麗服、最足以稽高人之價値、襤者眛眛、今經此番御教、恍然矣、由是置衣冠講時髦、改變方針、大開風氣、遂有今日之形象、質而言之、余所著之衣服、亦由金錢購來、余今踏時穿衣、爲君一生之事業計非故好爲此也、設他年藥商歸農、還我初服可也、華麗彰身之物變爲良田美產、以養餘年、併以養余之子孫、不亦善乎、彼不諒余之心意者、宜其謂余言行不附也、

記者聞其云云、不禁又有感焉、夫目的既定、其趨向如何、可無論矣、譬如南京政府成立、吾人欲赴南京、則目的即射南京、而南京即爲我之目的、由北而南、是爲直徑、由東或西而達南、是爲遙路、假令目的有準、無問東西與北、皆能達到目的、爲個人之事業身世、屈順人情、虛與委蛇者、眞可謂處十丈軟紅塵中、別有懷抱、未可以常理揣測、若夫尋常之輩、終歲勤勞、所獲寥寥、一舉動間、不量其力、專欲效不事操勞、一年獲利無算者之所爲、是何異乞丐與陶朱比富、凡夫與龍王鬭寶、多見其不知諒也、

至商戰開始、百業發達、商人之眼光腦力、盡用之於製造品上、大有日新月異之趨勢、然應用之品、人民非此不可者、苟缺其一、國府尙代爲籌畫、必使民便而後可、至於不急用、與不必用者、勸之不聽、禁之不及、如不嚴重加稅、更有何法耶、即如化壯物品、若香水若雪花膏等類者、一旦缺乏、萬不至如無柴無米、人民飢餒、大傷國家之元氣、等量齊觀、科以重稅、寓禁於徵、不惟鼯奢崇儉者却浮費、且能使無恥男女、少事修飾、免其彼此憐愛之惡習、以整風俗之大綱、是亦禁闢重要者也、

東北各委員等 舉行宣誓典禮
一日午前在邊署

一日午前十時東北邊防軍司令長官公署舉行政務委員就任國民黨入黨省政府成立之宣誓典禮同時將奉天省改稱遼寧省由一日起東四省已完全歸國府指揮矣（一日奉天專電）

東北外交事務 悉移國府辦理
鐵路問題外部已着手接辦

東三省外交事務決悉移國府辦理關於洮昂路以下五鐵路交涉國府會致電張學良謂不可與林總領事交涉刻下外交部已着手接辦又張學良一星期間會電致中央謂東省對日交涉無論日方如何亦決歸國府辦理云（一日南京專電）

中日在滬交涉
雙方要人已前往

第四次中日交涉決在滬開始中日要人將陸續集滬周龍光崔士傑卅一日朝由寧乘車於午後四時抵滬王正廷將於一日晚來滬同本領事或與王同車而來交涉當在二日午前午後行之（一日上海專電）

芳王定期會晤

頃據外務省接電云芳澤公使定於二日在滬會見王正廷（一日東京專電）

對交涉表遺憾
上海總商會致函芳澤日使

據日本某方面接電謂上海總商會致芳澤公使公函一通內容係謂日本不明白表示撤退駐濟南軍隊中日交涉因而停頓殊爲遺憾云（二月一日東京專電）

漢口日界 形勢漸穩

春節在即日僑所用華人陸續歸來一般形勢殆已平穩反日會又命令日僑使用華人調查報告日人之食料燃料所有額及其供給方法云（一日漢口專電）

漢案之解決
中央令交涉員 由地方辦理

武漢交涉員甘介侯卅日接中央政府外交部命令謂車夫被轢死案及反日罷業之諸事件統須以地方問題在漢解決云（一日漢口專電）

張商白等 赴寧期未定

北平特訊、蔣中正主席、以三次代表大會期近、對于北方黨政、極爲關懷、于二十四日電召張繼白崇禧赴京、已迭誌前報、茲聞政分會主席張繼、本擬日內離平赴京、前晚並邀商震到東堂子胡同協商此事、嗣務張以其夫人病勢轉重、咋晨並請德醫診治、因此張數日內恐難成行、白崇禧自接到蔣主席電後、已有電作復、俟李品仙師長到平病稍愈、即行首途入都、其日期最短須在一週以後、商震前晚訪張繼、咋晨又至德國醫院視白崇禧疾、兼商此事、即電致閻錫山、對入京事、有所請示、須復電到後、始能啓行、兼因張白入京無期、不得不展緩數日、迄至咋晚尙未決定云

慶祝關稅自主

國民黨北平市黨部以一日實施新關稅爲達成關稅自主之第一步命掛靑天白日旗於黨本部開慶祝大會（一日北平專電）

杜洛斯基已陷於危篤
蘇俄政府尙逐其出國

俄國反幹部派首領杜洛斯基氏目下已陷于重態其死亡已迫於旦夕之風說頗甚惟蘇俄政府依然命令杜氏退出國外深恐其在國內死亡惹起意外恐慌之虞云（二月一日莫斯科專電）

蘇俄已簽不戰條約

蘇俄外交部代表里德比諾夫氏三十一日與荷蘭駐俄公使會見謂俄國政府對於前次要求荷蘭羅馬尼亞等國派遣使節方可署名不戰條約於二月七日可以實行云（一日莫斯科專電）

國防會議期限
戴季陶演說裁兵之首要
編會秘書處報告結束電

上海訊、李濟深偕鄧家彥因火車誤點、儉（二十八日）午方到、定艷（二十九日）乘兆國郵船返香港轉粵、李語人、此次回粵係因胞弟已由德返國、在香港相候、料理先母葬事及縮編粵軍、二十日後返京、國防會議須三次全代會後舉行、編遣會未能解決各事、均交國防會議、編遣常委定佳（九日）就職、議定各案決執行

南京訊、儉（二十八）晨國府紀念週戴傳賢報告、編遣會上週已閉幕、議決案均交編遣常委核辦、此爲民國以來之一大事、亦革命之一大成功、在編遣會未開幕以前、形勢甚緊張、希望中國再亂之國家、以及在政治軍事經濟上投機之外人、均希望編遣會不能如期開成、及開成又望編遣會無結果、今編遣會已有好結果、以後當根據總理知難行易之遺訓、以求編餘之兵得有生計、現全國有兵百六十萬、須裁半數、總理說、建國之首要在民生、現在裁兵之首要在兵生、依經濟學原則、今將全國之軍隊力輪縮減、爲建設之預備

北平通訊、編遣會秘書處發出通電、報告結束、北平已接來、茲錄原文如下（銜略）均鑒國軍編遣委員會自東日舉行開幕典禮以來、經於歇、威、眞、饗、養、偉等日開大會六次、蔣委員長暨出席委員吳敬恒、馮玉祥、張人傑、閻錫山、蔡元培、李宗仁、胡漢民、李濟琛、李石曾、何應欽、譚延闓、戴傳賢、王寵惠、宋子文、孫科、朱培德、趙戴文、王伯群、列席委員海軍楊總司令代表陳季良、東北邊防軍張司令長官代表王樹常、何成濬、古應芬、陳儀、陳調元、張群、王正廷、葛敬恩、易培基、朱綬光、蔣夢麟、周亞衞、孔祥熙、劉汝賢、曹浩森、賀耀組、陳紹寬、張華輔、俞飛鵬、熊斌、賀國光、賈景德、李鐸等、均按次踴躍到會、所議三十餘條、無不一德一心、掬誠討論、全會精神、融和飽滿、終始無間、其重要各案均已圓滿解決、並經分次電達、次要者統交常務委員會繼續處理、徑日舉行閉幕儀式、臨時秘書處隨即結束、特陳經過、諸希察照、國軍編遣委員會臨時秘書處即宥

白崇禧決回桂
李品仙到平問疾

（平訊）廿九日白崇禧之病狀、由狄博爾檢驗、血壓爲一百一十、旋打一針而去、九時許李品仙王澤民俞星槎等、均到院視疾、白形容憔悴、然精神尙佳、曾與李品仙談話、略謂、本人決計回廣西休養、所有本軍一切事務、即請費神照料等語、李答謂、師長來平、係爲問候總指揮之病症、總指揮爲本軍表率、仍盼在平安心靜養云云、移時白夫人亦來視疾、李與王俞等即退出、昨日有普通賓客請謁者、侍者均代擋駕、由四集總指揮部參謀長代爲招待云

記者昨晨赴德國醫院、訪白崇禧、白因服藥未見、旋與接近白之某要人相晤、當叩詢中央照准白崇禧請假之消息、據其答稱、白總指揮自發出辭電辭職後、中央蔣主席李總司令均來電慰留、蔣主席幷力勸靜養、辭職尙非其時、頗多倚畀之詞、復以三次大會將屆、擬邀其力疾入都一行、白比有電覆蔣、聲述個人患病情形、稍俟病愈即行赴京、此電發出後、迄未接到中央覆電、至照准白氏請假之事、亦未接到確電、但彼最近已決意回桂林故鄉養病、對于總指揮一職、向中央懇請辭去、至懇辭之原因、總指揮部係戰時機關、現在軍事結束、此項機關、殊無存在之必要、總指揮一職、亦須撤裁、此其堅請辭職原因之一、白本人年來多病、而公務冗繁、精神上大感痛苦、即現在患病時期、亦親自批閱重要文件、惟恐如此下去、不易告痊、此爲辭職原因之二、白時對視病者談、本人離家已有四載、時思回籍一視故鄉景物、刻擬藉此機會、返回桂林養痾、俟中央有令照准病勢稍愈或可成行云

又訊、白崇禧前以舊病復發、特電蔣中正李宗仁辭職、請以李品仙暫行代理總指揮職務、幷一面電召李品仙來平、廿七晚十時、李及廖磊已到平、李對人云、本人此來、係奉白總指揮電召、因有事協商、兼報告第八師縮編情形、今晨已赴醫院謁見白總指揮、幷慰問病狀、昨今病況已漸有起色、白總指揮此次辭職、係以舊病復發、平時過于操勞、醫囑靜心休養、故向蔣主席李總司令辭職、現均有電慰留、並因以後關于編遣事務、責任重大、勸其打銷辭意、安心治病、俾効勞黨國、白總指揮今晨晤余時亦曾談及、但彼甚願回桂調養數月、至於派部人代理指揮職務、本人才力、難負此重大責任、且第四集團軍裁遣之後、正待編制、一切均須白總指揮擘畫、頃已力勸靜養打銷辭意、本人一俟辦理事務完竣、即行返回唐山、在平並無長時間躭擱云

共產黨匿跡南京市政府內
發覺後已被捕

南京通訊、南京特別市政府前日發現共產黨後、外間極少傳聞、華聞社記者經可靠方面探詢、始悉內容、茲述其大略如下、前在湖南加入共黨工作之共黨首領潘介堂、湖南人、年二十餘歲、被湘省政府緝令通緝後、潘因風聲緊急、乃潛匿來京、去秋市政府舉行職員考試、潘託某某兩黨員之介紹、加入應試、當經錄取、即派往處理逆產委員會、充一等辦事員之職、潘即與其妻賃鐵湯池某號民屋爲住所、平時潘不肯言笑、與同事亦格格不相親、以故無相往來、前日市政府忽奉密令、係湘省府呈請國府轉令者、因當地探悉潘在逆產委員會、並附相片一幀、市長劉紀文奉後、即傳見該會主席錢、乃錢在外還未歸、市長頗爲震怒、責其未得准假而擅離職守也、當令保安隊韓隊長前往該會密捕、時已六時、職員多數散去、且在會者不知潘之私宅、不得已延至翌晨、再往密捕、詢知等候良久、未見潘來、及至鐘鳴十時、猶杳無潘影、逆料必有變故、時錢已歸、聞韓之密報大愕、即往謁劉市長、劉當面訓斥後、即將潘介堂之事告明、並囑以全權辦理、錢奉命出府、匆匆返會、與秘書湯某密談良久、而會員均莫明所以、旋僱汽車一輛、赴鐵湯池密捕、至則查悉潘已遷去、再四探詢、始悉已遷至楊將軍巷內、乃即趕赴該處、檢明住屋、當由隨錢同來之湯秘書及辦事員某某等入內、錢在門外把風、首由秦問潘同志在家否、潘妻答云在家、湯即入室、時潘在床上假寐、見湯來、乃云、今日因小恙不能到會、殊歉仄、湯見潘之面貌與相片無訛、即告明來意、潘處此環境、知已無法抵抗、亦即隨之而去、其妻不知其被捕、且潘臨行時亦不告妻一語、即登車而入市府、當即轉押公安局、並呈復國府請示、聞介紹潘投考之兩黨員、亦均先後被捕云

商震緩期赴寧
因閻電囑暫勿離平

北平特訊、商震迭奉蔣主席電召赴京、本擬廿八晨搭特別快車前往、嗣因衞戍司令部及省政府未清事件太多、不及成行、因此該日下午在本宅會集衞戍司令部各處長及省政府各委、開會討論、以清積牘、由二時起至九時止、尙未辦理清楚、廿九日仍須繼續討論、聞商氏擬於本星期五快車赴京、屆時能否成行、尙未取定、商氏行後、省府主席、將由孫奐崙代行云

又訊、河北省政府主席商震、因奉蔣中正主席電召、本定日內離平赴京、日前接閻錫山來電、以平津治安關係重要、囑暫勿離平、商震接電後、前廿七晚在南長街私邸邀集張蔭梧楚溪春趙以寬王風清等會議冬防、商震亦以地方治安重要、赴京之行、業已展緩云

另訊、國府主席蔣中正、前有電到平、邀張繼商震白崇禧入京、面商黨政各事、此電到後、張繼因夫人病、且政分會事亦走不開、大致已不擬往、白崇禧雖表示願去、而病未大愈、一時亦不能即行、惟代衞戍總司令商震、則日來已在作入京之準備、商氏行前所最費佈置者、即爲衞戍總司令部事務、因關係平津治安過鉅、勢非先有縝密之佈置不能脫身、前晚九時、曾在南長街私宅、召集公安局長趙以寬憲兵司令楚溪春衞戍部代參謀長王風清等會商地方治安辦法、良久方散、聞商氏曾有本星期五赴京之議、但須俟平方佈置能否就緒爲定、故行期迄尙未能確定云、又訊云、蔣中正電召商震赴京、商曾請命於閻錫山、以定行止、閻氏又有得電、內容不詳、但商氏近方努力於北平冬防事務、似無啓程之準備、在閻未返平以前、因北平治安之重要、商氏殆難脫身南下、至平津衞戍存廢問題、雖已交編遣常務委員會討論、但閻氏則認爲衞戍總部、係軍事時代一種過渡機關、今既入於訓政時期、當在取消之列、故仍堅持原議、最後恐終歸於取消之一途、不久閻氏返平後、即成立第三編遣區辦公處設於東城鐵獅子胡同現衞戍部內原有人員悉數留用云

無線電權
在爭攘中

上海特訊、無線電管理問題、迄今未決、建設委員會無線電管理頃發表一文滿該會開辦無線電經過及法規法令按年月日逐項摘錄、以明職權之根據、不容絲毫曲言、有「至此而猶置若罔聞、抗不遵守、是誰之過、破壞國府威信、誰負其責」等語、另據交部無線電管理處負責人表示、有線電無線電、決不能分裂、如建委會必要分裂電政、只好請中央用法律手續、將有線電無線電全部劃歸建委會、以免爭端、交部擬呈國府、請以法律救濟、俾成定案、免致影響國家全部交通事業

鐵部築路計畫
第一期築路計畫完成後
昆明至京僅需六十小時

上海訊、孫科勸二十八晚宴新聞界、孫昨晚返京、由建設司長陳伯莊代主席、報告孫在府議提庚關兩款發行公債建築鐵道辦法、此案經（二十五）國府議決、交中政會審核、內容要點、去歲孫所提建設大綱經中政會通過、中二十一條十年內年年均建路二千英里、現國有路僅六三九四里、近十餘年幾未增築、從前借款合同受列強勢力範圍影響、路線不合我國需要、現以國家需要爲本位、審查舊線、計劃新線、確籌的款、限期興築、以舊線粵漢隴海滇石爲第一組、舊線京湘及計劃中之京粵線、內有汕頭梅縣線、廈門龍岩線、福州南平線、杭州常山線、合成一系、韶州南昌線、福州南昌線、粵滇線內有分線達貴陽、湘滇線爲二組、此組中韶日福昌爲京粵線之比較、線粵滇爲湘滇比較線、舊線包寧線、成都重慶線、道濟線、同蒲線爲第三組、新線資慶欽州線爲第四組、此線連同湘滇線粵滇線比較線、本案所擬選線計劃及興築程序計劃、請交鐵部負責選定即爲第一期應築路線、預計選線結果、總里數約五三七八、至六一零二英里、築費七五一五二一六二七七元、至八六三三二九六二七七元、依建設大綱定案、應六年內完成築款築路、查英俄意庚款算至民三十八年、計一一六七一四二八一二元、除英尙須交涉、俄意已正式退還、擬請以逐年退款爲文化基金、將基金依本案文化金築路辦法、陸續撥借鐵部、發行公債、三年內即可實收一萬二千六百九十萬、再加十八年止、庚款積存共得一萬三千八百五十萬、又查新稅則實施、年可淨增四千萬、半數撥充築路、本年增收、如二千萬以上千五百萬以下、撥款至少仍以千萬爲限、十九年起、增加半數、及二千萬撥款、每年仍以二千萬爲限、此項撥款、自十八年至三十二年爲限、請由財部按期撥鐵部發公債、預計公債六年內實收二萬七千萬、兩項合計、四萬零八百五十萬、約能築二五三七英里、六年內國有鐵路增至八九三一英里、本計畫所餘僅二八四一英里、屆時國民經濟發達、築款何難、第一期築路完成、昆明至京、僅需六十小時、廣州至京三十小時、蘭州四十七小時

劉珍年亦難保
馮玉祥對膠東雜色軍隊
皆欲根本解決之

北平特訊、膠東方面、劉珍年之勢力、僅及煙台一隅、且其並非誠心歸向黨國、中央要人、亦早洞知、只以膠東方處某軍刦持之下、故亦暫時容忍、目下中日交涉、已經開議、首要解決者、即山東日軍撤退之問題、茲事一經妥協、則統一山東之工作立可進行、馮玉祥現在南京、對於茲事、業與國府當局商具全盤籌畫、所有煙台、龍口、靑島、以及膠濟路兩旁之各項雜色軍隊、皆擬予以根本解決、負此根本解決責任者、業已指定爲孫良誠、劉鎭華、及方振武軍之一部、從日軍開始撤退之日起、限最短期內、肅清膠東云

京奉鐵路管理局招標廣告

本局現擬製造三十噸高邊鋼鐵車一百輛所有應需各項材料定於十八年二月九日下午三時半在本局當衆開標有欲承辦此項材料者務於十八年二月九日以前逕向本局材料課領取標單及投標簡章可也恐未週知特此廣告

奉海鐵路工程局廣告

爲廣告事本路爲謀商民便利起見茲將北三家及淸原兩站間之虎屯運轉站改爲正式營業站自二月一日起開始營業所有一切客貨運輸均與其他各站同樣辦理恐未週知特此廣告

長春益發銀行

本行專辦各處匯兌並作存放各種款項外放信用保證貼現抵押收存定期活期均可相商規定利率無不公允匯兌計分信匯電匯票匯等類悉從客便所收匯費特別低廉信用素著手續簡捷久爲各界諸君稱善並爲便利顧客起見收付各款及匯兌事項於營業時間之外猶可通融茲將通匯各處地點列下

哈爾濱 黑龍江 安達站 雙城 張家灣 三岔河
烏吉密河 甜草崗 望奎 拜泉 克山 北林子
佳木斯 富錦 吉林 樺皮廠 下九台 四平街
大連 開原 公主嶺 營口 安東 上海
天津 北京 樂亭 山海關 留守營 昌黎
奔城 湯家河 濟南 泰安
德州 煙臺 靑島

本行營業部 中日電話 二〇五 二九六 經理室 電報掛號 匯兌部 諸款部

新樓房出售

現有最新式樓房一所座落文化台一百廿一番地電燈煖汽管浴室洋則厠房一應俱全地址寬敞房屋華麗如有台式者請到敷島町五番地濟豐號面洽價値格外從廉

恭頌陳局長紹番德政

江省糧石連年步漲人工昂貴以致成本過高商業不振有江河日下之勢幸總局長陳公紹番洞悉商情深知艱窘之商業非力加休養不足以培其元氣一面極力整頓顧全稅收一面對於稅率略予減輕以伸疲困所謂上裕國課下順商情我陳公兩得之矣謹登報端以誌感戴

黑龍江肇東縣酒商同業會敬頌

願辦本報分社者鑒

逕啓者本報如有希望在本報未設分社之東三省各縣而新設本報分社者希直接向本報函商必當照章速與准許也此佈

本報經理部啓

注意

嚴冬將至禦寒燃料應急籌備本溪所產塊煤是爲頂上妙品試將其利益列下

一、火力最能耐久　一、可以省却人工

一、使用最能合宜　一、經濟可以節省

一、白烟保持淸潔

既有以上五利是爲家家合用之物而中小塊均經水洗並以新式機械篩過中塊小塊均是一律絕無粉煤在內此項煤斤南滿存煤場儲多量倘蒙試用即希向各地南滿販賣所存煤場購買不勝歡迎之至

本溪湖煤鐵公司謹啓

長春益通銀行附設儲蓄部廣告

本公行額定資本金銀大洋壹百萬圓　積金銀大洋拾萬圓

營業部：存款放款　代理收付款項　押款貼現　生金銀之買賣

儲蓄部：活期存付　存本付息　零存整付　勞工儲金　失業防備儲金　娛老儲金　整存整付　整存零付　特種存款　子女教育儲金　婚嫁預備儲金　其他基金儲金

注意：存款手續簡便利息從優如蒙惠顧尤爲歡迎另訂有儲蓄群章函索即寄

營業時間 上午九時起 下午三時止 星期日休業

長春南大街 電話 中國一〇四號 日本長六·七六·一二四〇番

不信任政府案
決七日提出日民政黨豫定

日本民政黨對政府總括不信任案大體決定於七日提出並豫定於三日開總務會議協議不信任案之內容及方法其提出日期最早亦在衆議院本會議質問終了利用殘餘之豫算總會時期爲最適宜此外關於紀綱肅正及優諚等問題定於一日由前首相若槻氏出席貴族院對政府加以總攻擊以期達到現政府遭遇完膚痛苦故一方面又豫備在院外實行國民運動委反政府空氣達到最高潮時即對政府突然提出總括不信任案就各方情勢考慮以七日爲最適宜刻正準備一切中（二月一日東京專電）

日皇暨皇后
親奠故久邇宮

日皇皇后爲祭奠已故久邇宮親王於三十一日午後一時由皇宮乘簡略式鹵簿赴久邇宮邸御駕到時久邇宮嗣子朝融王及久邇宮大妃邦英王等均迎接於邸宅玄關之外日皇皇后降車後至故久邇宮親王靈前行祭奠儀禮默禱後退至便殿休息日皇並召見朝融王等面賜鄭重之弔詔午後二時半同宮云（二月一日東京電）

神戶檢查局
檢查密運阿片

日本神戶地方裁判所檢事局三十日接到駐青島日本總領事長文暗號電報一通後即派署員數名於三十一日未明檢查在神戶入港之大連山中商會社所有輪船廣發丸並將該輪船船長中山和平氏傳至檢事局審問據聞係關於該輪船由波斯密運數百萬法郎阿片事件云（二月一日大阪電）

俄國兩巨頭被監禁

俄國孤拉佛通信社據烏斯通信員報告現在莫斯科之加邁乃夫（前蘇俄駐義大使）及西諾烏伊耶夫（前第三國際委員長）兩氏均被監禁於各自宅云（二月一日倫敦專電）

越南舊約之不平等聲
原約規定法並未履行
滬法文報之公平意見

中法越南商約、正在談商中、最近上海法文報載一千八百八十六年之天津條約、與本國方面之意見一文、其言曰、一千八百八十六年之天津條約規定、以十年爲期、期滿後或聲明解約或繼續實行、均無不可、現在天津條約及其他條約、均已陸續到期、中法政府、擬在一月底重訂關於中國與越南之新約、前越南總督謂華僑實爲使越南繁榮之重要份子、故爲法國計、自當優待華僑、天津條約、允許中國人在越南可得所有權、租稅及司法方面、可得最惠國待遇以及參與公共分配之權利、與內河航行權等、但條約上之規定、往往與事實不符、設置領事及通過稅問題等、均未照條約辦理、天津條約第十九條規定該條約批准後、應在中國法國及越南須行週知一體遵守、但在越南、並未頒行、其理由何在、固不在本篇討論範圍之內、但華僑因法國不在越南頒布該條約之故、不能享受條約所賦與之利益、此則法國不能不負其責任、按約華僑可得最惠國之待遇、但實際上僅與其他亞洲各國人民同視、且應繳納之人口稅、較越南人爲重、該約第二條中國可在河內海防兩處設立領事官、在該條約簽訂後一年、因未在越南頒布之故、法國政府、對中國政府要求設領問題暫擱置、且聲明中國未在河內及海防設置領事前法國亦不得設置領事於廣西雲南、但在建築滇越鐵路時法國已設置領事於雲南府、享受領事所應得之一切權利、該約第十二條規定中國商人在越南過境稅不得過貨值百抽二、其他各國商人之貨物過境稅、爲進口稅百分之二十、但越南稅關設法迴避條約上之文字、謂欲受值百抽二之優待、必須直接運送、而無中途換船之事方可、故由上海或廣州運往雲南之貨物、若須在香港換船、則須繳納值百抽四之通過稅、但僅有法國郵船公司之船隻、由上海直接至海防、且往往不肯載運貨物、故直接運送一詞、幾無存在餘地、條約所賦與華人之利益、完全等於虛設、越南稅關則謂此乃關稅上之習慣之使然、惟簽訂天津條約時、並未提及直接運送字樣、且按照條約之精神、不問有無反對習慣、中國貨物均應優待、以上所述乃謂上海或廣州運往雲南之貨物財可謂則可謂直接運送矣、何以又不得享受優待之條件耶、後與中國屢次交涉、自雲南運至上海廣州之郵包、始得按照優待條件辦理、由此觀之、在簽訂新約時、中國政府可要求下列數項、（一）華僑在越南者租稅上及司法上、應得最惠國待遇、（二）在越南各處中國有設置領事之權、在他國殖民地、中國設有領事者、未嘗有超過其權限之行爲、（三）減少一半之通過稅、對於郵包及貨物、同樣待遇、（四）所有權、及與公共分配之權利、及內河航行權等、照舊辦理、此處應注意者、即所有權與最惠國待遇、取得在先、其他權利、則取得在後、中法兩國友誼素篤、且利害亦不衝突、想法國方面、必能承認上列之要求、至越南取消人口稅及居住證通行證之租稅後、則收入方面未免減少、則可於他方面設法、我人以爲最重要者、則華僑當與美及日本同視、不應獨受他國爲之負擔、再勢力範圍等語、與現在時勢不合、故條約上載有勢力範圍（如在雲南之勢力範圍）之意義者、自應一概取消、又據上海報所載法國越南總督卜雜思氏、對於中國設領事問題、當無異議、惟欲提出、一種要求、即將來條約上、須記上一欵、承認亞洲人與越南女子結婚、後所生之子女、須入越南國籍云云、此則中國政府想未必肯承認之也

顧氏辭總統後就鐵道社長
爲無根之風傳

據紐約鐵道會社當局略漏顧理治大總統三月辭去大總統現職後有就該鐵道會社社長說爲完全無根之風傳云（二月一日華盛頓專電）

美上院長老
發表必須建造巡洋艦十五隻

美國上院議員長老第一人黎德氏決定自發的自此次議會後勇退三十日在院內發表支持十五隻巡洋艦建造計畫案之意見（二月一日華盛頓電）

日皇頒賜故久邇宮
治喪費五萬元

日皇皇后鑒於已故久邇宮勳功偉烈特頒治喪費五萬元以酬勳勞云（二月一日東京電）

日政府側與一新會提携
兩稅可抱樂觀

日政府因與新黨既處敵對態度復得一新會表示好感支持現政府政策則兩稅案之前途可抱樂觀（二月一日東京電）

東邦電力會社決募集社債
二千三百萬元

日本東邦電力會社於三十一日在東京開備臨時總會通過募集二千三百萬元以內之社債案（二月一日東京專電）

迎櫬車極華麗
以袁世凱之靈車爲藍本
漢機廠工程師鉤心鬪角

漢口通訊、漢平路局江岸機器廠工程師左德新、前奉鐵道部令赴京列席恭迎奉總理靈車會議、同時到京與議者尚有關海平奉平浦三路局工程師各一名、大致各獻一圖結果採用左圖、蓋左縣係以袁世凱靈櫬移彰德之車頭爲藍本也、該圖並曾經左氏攜往北平、由葬事籌備委員林森等核閱者、左氏回漢、即派員分途購運材料、在江岸機廠開工已四十日、再加二十四五日約二月半前、即可竣工、開材料費約需二萬餘元、車邊身均係楠木板、全部五丈餘長、九尺寬內分三部、用白綢素簾隔斷、中部供奉靈櫬前後兩部各置二床備護櫬人員乘坐、每部頂中各裝青天白日電燈、四角各裝暗藏電燈、有見光不見燈之妙、各車裝燈五十餘盞、由一總總關開發、再查車身兩邊、外面各開一大窗、四尺半長、三尺寬、小窗六、各二尺二寸長、一尺四寸寬、大窗上面、用白色塗國徽、兩旁及下面、各圖一花圈、花圈下面、用白銅刻二條彫花、花中間置若干梅花、以梅爲國花也、各小窗中間、亦各繪以梅花、另以藍緞蓋於車頂、四週垂白纓、頂上更起一頂、就藍緞繡以國徽四角各繡梅花一、車底塗白色、車面底板上舖油布、更於油布之上、舖以順德產之藍色絨氈、車內兩邊、均用白緞糊裱、車內頂用藍緞糊裱、凡着色處、大致變袁世凱靈車之五色、勻配爲青白二色、將來實行迎運總理靈櫬時、凡經過漢平隴海津浦各路、將均由各該路機負責以收駕輕就熟之效云

上海特訊、某委談迎櫬大道石渣薄、路亦窄、承包者又不能如期竣工實屬意外總額費約一千萬奉安會不准展期

梅能否爲國花
須待三次全代大會決定

上海特訊、二十八日中常會議、中央宣傳部報告審查請定國花案經過、聽列意見、請核定、此案前准國府財政部函、以鑄銀國幣新模擬沿附刻國花、請迅予選定、提交公布等由到會、經交宣傳部擬辦、宣傳部以報載教育部已選定、擬用國花、經函詢選法情形、嗣准教育部復稱、擬定梅花爲國花一案、前經內政部禮、服章計劃委員會、呈由行政院交部審議、結果認定梅花爲國花、備極妥善、現正製定圖式、以備呈行政院選擇等語、復經宣傳部詳加審查、以爲梅菊及牡丹三種中、似可擇一爲國花之選、特連同意見書、呈請核定、決議採用梅花爲各種花飾、至是否定爲國花、應提交第三次全國代表大會決定

愼重處理逆產
非逆產者不得沒收
悞被沒收概予發還

南京通訊、內政部致函市府云、案奉行政院訓令內開、奉國民政府交辦全國商會、聯合會呈爲沒收逆產、不得連累非逆產、請准照原提案通令各省市政府、查有誤被沒收者、概予發還、未被沒收者、依法辦理案到院、查處理逆產、應照條例處分、該會所請、尚無不合、自應照辦、合行抄發原提案、令仰該部、即便轉行省政府民政廳、各特別市市政府、一體查照辦理、並由各省市政府將已經處分各案件、呈報查考、此令、計抄發原呈一件、提案二件等因、奉此、除分別函咨並分令外、相應抄同原件、函請查照辦理、希將已經處分各案件、於文到十日內造冊逕報行政院查考並分送本部備查爲荷云云、附抄原呈一件、提案二件、

（一）原呈呈爲呈請事、竊全國商會臨時代表大會、十月二十三日第六次大會第六號議程、第一百零二號提案、爲江蘇丹陽縣商會提出、擬保障債權而安商業案、又第一百十三號提案、爲江蘇鎭江商會提出沒收逆產、不能將商款及已因商業往來批出之產、一併沒收案、商務組合併審議、結果、沒收不得連累非逆產、應列叙事實、呈請國府通飭各省市政府查案辦理、報告大會決議照辦、查革命以來、各主逆附逆產欵沒收歸國、此自法所必行、毋俟再計、惟逆產逆股中、容有非逆產、非逆欵非逆股者夾雜其中、若一概沒收、則犯法者與不犯法者一例處分辦理、似不得其平、當非法治國所應出此、亦非我黨全民革命本旨、至於產業先行抵押、則債權在主、斷令可優先沒收之理、即或合股營商、其股本原額雖有若干、惟中經商虧蝕、股本價值已不足原額、若照原額沒收、則虧蝕之欵、必連累非逆者擔負此亦弊端之一、我黨以大公至正爲治國之本、斷不能稍有偏倚、致無辜商民、受無窮之累、理合依照大會決議案、具呈鈞府察核、請准照原提案、及審議事理、通令各省市政府遵照已慨被沒收者、概予查案發還未被沒收者、應依法分別辦理不准牽連拖累全國商民受害實爲公便、謹呈國民政府云云

楊劍虹服毒
自戕經過詳情

南京通訊、前社會處長楊劍虹自經江寧地方法院將此案偵查竣事、認爲關係軍事範圍不便以普通法律手續處理、特呈請司法院組織特別法庭審訊、楊初尚不知嗣由其妻到所說明、乃涕泗滂沱、魂不附體、囑其律師單毓華代謀妥善辦法、又函懇劉紀文市長爲其運動、不料二十四夜十時、司法院及軍政部派員會同該院、提訊楊氏、楊經此審訊、知凶多吉少、乃決計自殺、以免將來之痛苦故於返所後、即草遺書多封旋服毒劑及安眠藥水自戕翌晨、各人犯見楊久久不起熱度極高、同時發覺臥床上有藥水瓶一個、及信數件、即知有異、立告看守所長孫雄、孫親察後、即告檢察處長王果、一面並通知其家屬是時市府衛生局長胡定安、參事錢子通、及土地局長楊宗烱、亦均知悉、即一同到所探視、並經胡定安診視、結果認爲中毒已深、非入醫院不可、旋商准院長彭望鄴交保送鼓樓醫院診治、其眷亦已趕至、市長劉紀文則於今晨（二十六日）往視一次、華聞社記者特訪劉氏於市府詢以經過情形、劉云、楊本失自由、又無辦法、故不得極暴躁、此次被押所中、既不有此種舉動、至其絕命書所云、似非初衷、但中毒情形、據醫院診察結果、認爲毒質已蔓延血管中、生命僅百分一有望、其母已八十餘歲、劍虹爲最小之子、聞訊之下、老淚汎瀾、其悲慨可以想見、現正注射强心劑及消毒針、能否有效、殊無把握、現親友已爲料理後事云

論三民主義下之國民
（續）（朝川投稿）

此項純粹共產之民生主義、爲害甚劇、決不可行、已詳論之、如果能言行相顧、實行共產之眞義、尚屬有範圍的、有秩序的、人民雖受劍創、雖感痛苦、庶可有一定之限度、至現下黨政府、所施行之共產政策、共產之眞義已失、與其所講者、尤相背謬、見稍有資產、衣食豊足者、即謂之土豪劣紳、見有宦囊稍裕、可維生活者、即謂之貪官污吏、無分皂白大呼打倒、鈔票勸饋、行同盜匪、直截了當、將他人之財產、取而代之而已、若所講之平均地權、種種麻煩手續、已無所用矣、亦不屑爲矣、人民至此、財產均失保障、雖樂與人共、將難能也、因共字之義、本人尚得一份、今多有受黨人誣陷擄掠、家產蕩盡者、一份亦不可得、故曰雖樂與人、共亦難能也、記者反覆論此、或將疑我爲資本家作辯護、或將疑我有若多財產、恐人來共、故爲是說以防止之、其實余亦無產階級者、設共產而與羣衆有益、設共產同與個人有利、將歡迎之不暇、孰肯力持異議也

生殖靈之結晶品

國民政府南京特別市胡科長之公子玉照及其謝函

美商三德洋行生殖靈部大經理先生鑒鄙人年已不惑。膝下尚虛。奔走革命。忽將十載。攬鏡窺容兩鬢已現星霜。內子望兒之心。倍見殷切。鄙人好酒成嗜。有飲必醉。四五年來頻現衰老之氣象不僅精神銳減。稍勞即感遺精。雖常調補醫治。終無若何效力。內子見余多病。輒請螟蛉一子。而余終不爲然。前年病倒廣東。醫者謂羸虛過勞所致。須先清理後補。並勸常服德國新藥生殖靈可以治虛兼補。而且便於携帶。

後即時時購服。閱其報告書中知有女用生殖靈一種。能使婦女調經益血。易於妊娠。購與內人服之。半年以後。居然受孕。眞快事也。十月臨盆。竟獲一雄。題名靈生。以誌靈藥之惠。今已肥哲及週。合亟攝影一張。呈作憑證。俾以告世之無兒之父母。靈生實可稱爲生殖靈之結晶品也可。臨池不盡即頌
大安
胡耀三 十七、十、十四

男子不可服女用生殖靈。服者乳房膨大化爲女性。女子不可服男用生殖靈。服者鬚髯叢生化爲男性

近老還童 德國新藥 生殖靈
發明 區別 主治 效驗 價格
生殖靈乃德國政府實驗監製 史坦那醫聖發明之世界唯一藥品也 故藥極大 萬試萬靈
男子不可服女用藥品 女子不可服男用藥品 因同一生殖靈 而分男用女用 各有各長 藥品性質不同 幸勿誤服 効力偉大 服後便知
老翁服 回復青春 老婦服 還少姙娠 生殖器衰弱者服 絕大强壯 主治返老還少 陽萎早洩遺精精液減少神精衰弱淫情缺乏症 生殖器發育不全身體虛早老老衰視力減退腦力衰弱 女子月經不調經痛經少性慾減退乳房發育不全不姙症脫髮顏面早衰
此藥既爲男女生殖力改造秘寶 故無論老少四時均可安心服之 惟於冬日常服 尤爲合宜而易見効 實可名之爲冬令補品大王
男用女用生殖靈價值相同 每盒售上海大洋七元正 每料售上海大洋念八元 外埠通信函購 貨欵先惠 郵費在內
遠東總經理 美商三德洋行 總行設在上海
大連分行 浪速町二丁目七十番地
哈爾濱分行 道外正陽八道街口
奉天分行 大西邊門外二經路口
凡東三省境內所售生殖靈其外包玻璃瓶上均有此紅色專賣商標
市多假冒 購者謹防

男子服男用生殖靈。女子服女用生殖靈。定可一索得男。而且易長易大聰慧伶俐。眞是大大補品！

敬祝年釐

世界盛行最久之香烟

大炮台 大炮台

今年爲此烟出世後第五十一年

英商駐華英美烟公司全人鞠躬（有限公司）

CA-240

關於紅樓夢

（樵隱）

在中國新的文學史上，紅樓夢是一部很有價值的大用藝術的眼光來定，覺得他是一種用美，文學，來演一種含有深刻用意義第一篇，就用「滿紙荒唐言，一把辛辣淚，都云作者痴，誰解其中味」四語，收爲一部大書的開詞，可見作者具有無限牢騷，無限的感慨者，藉着一部大書，發揮得了無餘緒！而吾想曹雪芹，是也一種感慨，做這一部月缺花殘的紅樓夢，是不是他自己的遇，實在如是，還是別有一種寄托呢？前人已經推勘無遺？最後的論，是個人、實境遇，已成了無疑的鐵案，可見「窮而後工」一語，不是詩，連文也這樣嘛！不過這一種著作，是不竟結止於八十回，如戚續生，以下再沒有續作，和或原書不全，祇有這八十回，還有高鶚所續出的四十回，絕非如序中所言的自故卷，而爲自撰，這一個異點，也有許多人，揭破非曹原本，實爲高氏作僞，不過長夜無晨，不失作者之本意紅樓夢，高過一切小說，而在中國的文壇上，佔一個前進的地位，也因爲牠有這一個異點，寫實寫生，不蹈一切才子書的熟徹，所以覺的令人有一種書的感想異點，即逃賈的落臍，依然以杜齊芳，等等話頭結束，可見這部書的結構頗有耐人尋味的弦外餘音，高鶚之續，也可說不失作者大旨，不過寫玉與史湘雲談鎖以及欲卻麒麟鎖，與湘比併一則，太嫌無有着落紅樓夢一書，前後呼應空靈妙，無一懈筆，無一無落之筆，若非此處，前後照應不靈，幾不易見出後四十回爲高鶚所續之形跡，此愈乎伯於戚本評語中，所以又得出三十回續書，以爲史湘雲又有仕宦之事也，在此之前，後者之人，要之，以寶玉重回爲指歸眞未是常人之見解，推其所以者，約有幾種意思，感之然

（甲）感憤的感想，紅樓夢所用一種美的文學，來描寫一切人以所寫出來的，極容易觸動了人的心念，有時書中的人笑，我們也替他笑，書中人悲，吾們也替他悲，黛玉之不壽，就好像是天陷了東南，地塌了西北一般，以致一極好的才子佳人信有之的書，變成了大殺風景就是我們可恨憤嘛！於是以有用之筆墨，創趣之不平重撰出一部反面的文章來，使天下讀是書者，至地老天荒，海枯石爛之時，得這一部續書而調解，免得替「玉」痛哭叫冤，這也眞是一種文人消遣的韻事

（乙）名利的思想　紅樓夢，不僅在今日的新文壇，頗有價值，即在昔日的舊士林，又何嘗沒有價值，有一類書的朋友，前途坎坷，滿腹抑鬱，進不能榮身，退不能揚名，於是打算借有一種情名傳於後世，但是世上能身後名者，除了著書，還有甚麼呢，他知道有部書，是已傳開而有名的，於是藉着續案的文字，作出一部書不僅得名，且可以博利，如何不爲，所以在續書之中，有的竟有精彩些，有的不而不成人話，這都是被這二種的思想，給强迫出來的，又何足看之有

有許多人，說書不可續，這實是有經驗的話，然而不可續，是高鶚所續，雖與前一部（八十回）有上下床之別，然而比起了後續者又是何等之高超呢，所以吾說沒有相等的學術經驗斷不可以續相等書，續了也，絕對的不像，必致畫百出，吾且把所知道的幾種後續之書談談，

（一）有流於腐者，後紅樓夢用筆迂事，強平入於腐化，而於黛玉猶甚，這種書是一定行不通的

（二）有流於幻者，綺樓重夢續紅樓夢，後樓夢等，都化太虛幻境，認爲眞有，而續紅樓夢尤甚，這都與前部之用意相紐

（三）流於淫者，紅樓夢之文章，空靈秀澈，故其言情得一關睢樂而不淫之人可以釋其意，不可以尋其迹也，若綺樓重夢，紅樓夢一書，甚至白言宣淫，未免太不成事體了

（四）有流於謬者，續書之要旨，定旨，到底爲誰抱不平擺作此書也，許多人當然要替寶黛二人呼冤，以寶黛爲書中主人翁也，乃紅樓復夢，純爲他人表不平，反黛玉於賓位，這是多大的一個錯誤嘛

（五）有流於迂繆者　紅樓補，自黛玉將死之際叙起，實爲叙書中之一別開生面者，然必叙至寶玉亦大呼「玉你好：……」而死，以爲報復乎是已穿鑿，而又將寶玉之鎖瀉瀉曲曲，叙至爲黛玉所得這不是鑿之太甚者嘛

在這幾部常見的續書中，筆法活潑的，是續紅樓夢，不過立意幻些，生面別開，是紅樓夢補，洋洋灑灑的是紅樓復夢，把牠們，按着就此先做一個小結束，等着有了工夫，再細談牠們的優劣

一分精神一分財

人生作事，端賴精神，一分精神，作一分事，賺一分錢，不可强求。

但人之精神有限、而世上財源無窮、欲求財源之增加、宜先求精神之增加、

服百齡機爲增加精神之唯一方法、補腦補血、強身健體精神一到百事成功、收入亦因之增加、是故服百齡機者、亦間接之發財秘訣也

▲百齡機價目　均按現大洋計　小瓶一元　每打十一元　大瓶兩元　每打廿元

東三省總發行所　奉天大西邊門外　九福公司

大連分銷處　華泰西藥房

哈爾濱分銷處　泰華西藥商行

各大藥房均有出售

香港代理店

外埠廣告

啓者敝號創設香港已歷四十餘載專辦各埠客事代理出入口船務及代客買賣貨物所有中國南北各省出產及歐美各國貨品來港者均能經售而出口均能代辦凡蒙關顧無論事之多寡一律歡迎舊承垂愛之家固所洞悉惟恐新擬來港辦貨或發貨來港消售者無從問津故特刊此奉聞倘蒙不棄祈即電函示知定必妥爲經理以報盛情敝在青島並實設有支店亦係專辦客事買賣糧石以及土產雜貨等類均稱熟手如有所委仰祈直接函達青島莘縣路義泰豐號必能妥爲代辦專此佈聞

香港永樂四街門牌一百五十六號

香港 義泰棧披露

大東北電局掛號零一一

眞正小呂宋老美女雪茄烟

每枝雪茄上端刺有針點美女頭

及箱外下端印有西文MANILA小呂宋字樣方是眞貨 惠顧諸君請細認之

奉天口　總經理　恒昌德

日站良通 東海關西　電話一三八九、三四二號

吸之功能　順氣化痰　開胃寬胸　祛穢避疫　益人身心

大祥泰義紬緞莊啓事

敝號開幕以來荷蒙各界光臨惠顧盛情隆意無以爲報謹將新到之綢緞絹綿環球之呢絨毛葛以及其他新奇物品大宗陳列概照廉價一劃一之定價推售藉酬惠我之雅意尙望各界源源賜顧無任歡迎外埠函詢價値竭誠奉覆

本店伊勢町六拾番地　電話 門市部五三八二 批發部二壹三〇番　支店西崗大龍街電話六〇二九番

大連協茂盛紬緞皮貨莊廣告

敝號新由各種地道皮貨奇花異色綢縐絹毛葛漳絨平金顧綉旗袍馬甲禮服衣料富壽賀帳毛呢嗶嘰布疋雜貨旅行皮箱翠玉玩具無不齊備分室陳列定價低廉倘蒙惠顧無任歡迎

大連市浪速町五十番地　綢緞部長電話四六三二　批發部電話五四五三　雜貨部電話四九八八

本廠自運上等紙料精製各式紅白名片暢銷有年遐邇皆當堪稱美價廉今復臨年在邇慶賀新春將到名片乃有代表本人之資格選擇尤當復重欲用合格之品請向本號購之自知加顧以償也

華商　天德信支店　大連市監部通二三番地　電話七三八八番

諸君看　德泰號　新到粗細地道皮貨定價賤並由滬杭運來細軟綾絹艷麗花素閃緞歐美呢絨色色新鮮男女大氅綿夾俱全定價一律無二分外破格低廉請諸君惠然肯來便知決非虛言

開大連奧町五五番地　門市電話長五二八二　批發電話七四四五

美國美女牌番薯乾公司　美國布哇鳳梨有限公司　波蘭國牧場牌牛奶公司　白耳義國「爲可多利亞」餅乾公司　美國美牌沙町魚公司　美國加洲水菓乾罐頭俱全

東三省總經理　大豐洋行　本行　大連市愛宕町二二　電話（四二五三）

滿洲唯一之皮包鞍鞴商

熊井洋行　大連市伊勢町浪速町角　電話七七五三番

分店　大連大山通一丁目　支店　旅順市敦賀町

吉林濱江縣裕慶德毛織工廠緊要啓事

竊查吾國實業不振財窮民匱甚至日用之品無不仰給外洋茲就毛織品一項而言每年由國外輸入價値數萬萬以上利權外溢此爲特甚鄙人等有見於先不尙空言之愛國惟求事實之抵制緣於數年前糾集同志創設毛織工廠乃自開辦以來戰禍頻仍銷路未廣雖蒙官府特准免稅卒以提倡者少收效甚尠現經奮勉進行力求改良一面呈請 國民政府繼續免稅一面徵求愛國同志竭力提倡上下一致衆志成城庶幾於抵制外貨挽回利權自非徒託空言而敝廠亦交資利賴矣茲將本年十月間上 國民政府工商財政部文曰呈爲工廠所製國貨懇照從前免稅原案飭屬放行事竊查工廠設於吉林濱江縣傅家甸北二十道街集資大洋一百萬元原係旅俄華僑與國內巨商合資組設純粹華股並無外資始於民國九年着手創辦歷經數年之慘澹經營迄至民國十三年設備完全正式成立係以收羅國內大產如羊毛絨駝絨等項原料用新式機器製成呢絨毯氈各貨實爲全國惟一無二之工廠乃以事屬創辦所製各貨成本甚巨銷路未廣工藝物質素無經驗而捐稅繁重則遠過洋商于此而言抵制外貨自難遽操必勝當經一面迭次改組方求精進一面於民國十四年七月間呈請 前農商部轉請財政 部與稅務處將工廠所 用原料及製出毛織物品一律免徵海關正半各稅及內地稅厘八年乃奉部處核覆只准免稅一年而此一年期內因受國內戰事影響各處銷路全遭打擊甚至在各地所辦原料迭遭兵燹未能運廠製造免稅期限完全等於虛耗未沾絲毫實惠而工廠因此摧殘更難支持迫不得已復於民國十五年十月據實呈奉 前財政農商各部暨稅務處核准繼續免稅三年即自民國十六年二月一日起扣至民國十九年一月卅一日爲止所有海關正半各稅及內地稅厘一律豁免等因通行有案嗣後關於工廠出品行銷各省及平津等處向以領用濱江海關監督所發免稅運照爲憑所有沿途經過關卡局所驗照放行並不征納稅厘惟自本年政局變遷以後天津特別市郵包稅局對於工廠去貨曾有征納郵包稅之舉嗣以該處設有工廠專賣部而該部專員爲天津國貨展覽會會員之一當經瀝陳工廠困難情形呈請國貨展覽會會長蕩平轉請特別市郵包稅局請將工廠出品一律免稅亦經照准在案此外如東三省就地一切地方雜捐以及銷場等稅亦屬尙未征收足見 官府體恤商艱一視同仁對於維持國貨亦屬爭先恐後無分畛域可感孰甚惟查江蘇全省郵包稅專局對於工廠委託上海江西路恒業里安裕商號代銷之貨迭次經徵郵包稅該商因遠在上海急於銷貨必不得已暫行納稅計自上年十一二月至今在滬銷售之貨不過郵包十次尙屬爲數無幾而統計繳納稅款已達三百七十餘元之鉅其他如崇浦捐等地方公益雜捐尙屬不計實屬有害國貨無法推銷而上海一隅本爲萬國市場洋貨充斥似此情形更無異于爲叢敺雀適足以造成洋商獨覇之業何況津滬同屬 國府轄境同一貨物或徵或免顯已兩岐且各處洋商並不繳納郵包稅而反征之於華商尤爲重外輕內倒行逆施況値 政府統一與民更始朝野上下無日不孜孜於提倡國貨獎勵工商以期一致對外從事建設而政府諸公迭次宣言亦無不以開拓實業蠲免苛稅以相標榜最近如 鈞(工商)部代表汪漢滔君提議關於國內新發之工業品與工業原料一律免稅等案亦經 財政部裁厘委員會議決通過在案而 蔣總司令亦以建設毛織工廠條陳議案鄭重聲明三致意焉何況工廠早已創製國貨規模宏遠實爲國內工商業之先導即所製毛織物品尤爲本國最先發明而爲吾人日常需要之品實具抵制洋貨之宏願絕非空言愛國所可同語乃內受歷年戰禍影響外受洋商劇烈排擠困苦艱難不言而喩値此劫後餘生欲求維持工廠於風雨飄搖之中惟有仰懇 政府實行免稅請自隗始藉資提倡而維國貨何況工廠在民國十四五年間已向 前財政農商各部暨稅務處先後呈准免稅四年均屬有案可稽是在黨國當時代尙寥豁免稅厘至再至三今吾 政府再造凡百設施煥然一新而尤以注重民生開發實業爲前提自應嘉惠工商厲行保育政策對于工廠請准免稅原案轉將屆滿應請令繼續長期有效一面先請 飭下江蘇全省郵包稅專局將工廠寄滬郵包即係自製國貨請予驗明商標一律免稅放行一面再請通行各省一體知照俾得行銷全國以樹風聲而免[illegible]庶幾國計民生交資利賴固不獨提倡國貨挽回利權已也所有工廠請將製出國貨援案免稅各緣由理合抄具原案並檢同商標與出品樣本暨江蘇郵包稅收據十紙一併文具請 鈞部鑒核迅賜核准批示施行實爲公便謹呈等語遍登各報藉明眞相查此案已蒙 政府蔣主席[illegible]交財政部核覆並蒙工商部批令補送貨樣亦經郵寄所有工廠內容規模宏遠製作精良曾蒙第四集團軍業代表與前特區長官暨各界諸公蒞廠參觀均蒙嘉許間如所製毛毯絨毯等品便行軍與普通旅行之用其他呢絨等貨用作軍警學生制服與普通常服材料最爲適宜足以代替舶來品如蒙各界愛國人士一致提倡購用或向[illegible]不勝盼感之至

吉林濱江裕慶德毛織工廠代理事長孫純武等謹啓　自動電話三九三七

生乳良藥

人造乳

[illegible]

奉天　永年西藥房發行

CENTER STOVE

火爐界之霸王

燃料儉省　無煙無味　最少燃料　最大放熱　煙筒勿用常掃

先達牌火爐子

大連市伊勢町　久保洋行　電四三五三番

奉天宮上町參番地　久保洋行奉天支店

吸烟人適用之

斯毛克牙粉

用牙刷牙粉當不是舊風流斯文的事　像那好幾回讀上粉子　白咬刷子　呆呆的瞧　叫這樣人用這牙粉　那可就太爽了　斯毛克只有了一罐　就足用一個月　不要再外了

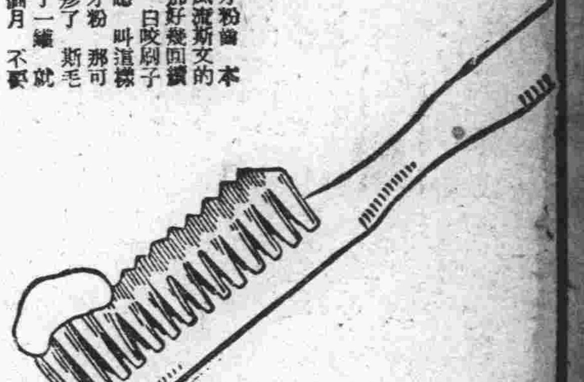

烟草舖化粧品店均有出售　定價每罐金十七錢

滿洲總經理　大連市大山通　泰東洋行　11

自本月貳拾壹日起至年底止

年節大贈品拾天

大連市鹽部通　宜康食品百貨商店謹啓　電話長六九五五番

奉天

張長官電請國府 增加各省委員
張作相來省舉行宣誓式 朱光沐電告日內將回奉

奉天吉林黑龍江三省政府自易幟後着手改組業已就緒原定每省政府委員九名額數較少不敷辦公現聞東北邊防軍司令長官張漢卿特行呈請中央政府擬將三省政府各增加委員二名以資襄助諒不日即能邀國府批准照辦云(天)東北政務委員之宣誓式預定於二月一日舉行吉督張作相爲參與典禮偕同隨員六十名於三十一日午後八時二十分搭乘南滿急行客車抵奉至於典禮之舉行由張學良親文選會同通知各委員於三十一日午後一時開會討論云(天)東北邊防軍司令長官公署以當此改組政務之期特行派遣朱光沐等一行南下赴國都考察啓程之時曾誌本報此聞朱氏由南京來電報告張學良長官謂已考察事由南京啓程大約於月之三四日即可全體抵奉云(天)

交署日本科長 曹承宗繼任

東三省交涉署第三科長張樹森前經京奉鐵路局長韓麟生調任爲該局務課長所遺一席委任前奉海鐵路局庶務課長曹承宗繼任於三十一日正式發表云(天)

警處結束改爲 公安管理處

奉天警務處改爲全省公安管理處處長一席仍由高紀毅充任等情已誌報端刻聞該處高處長奉令後即飭各科將警務處事項實行結束當於二十九日完竣實行改爲公安管理處除呈報省政府備案外並通令所屬知照(捷)

于局長力除 分局卡弊端

奉天省城稅捐徵收局長于省吾氏爲整頓稅收以裕省庫計恐所屬各分局卡有經徵不力或徇私舞弊等情亟應嚴查以明眞相而資整頓特於三十一日派出委員四名分往各屬從事查以除弊端而重稅務云(捷)

調查私槍令

公安管理處前曾通令各縣調查地方私有槍械在案以各縣未能遵帳報到特於三十日重申前令飭各警所依下列各項塡表呈報(一)槍主之姓名(二)槍主之職業(三)槍之名稱(四)某年月日買自何人(五)作何備用(六)附帶彈數(七)已烙印領有槍證否(八)質槍之保人及介紹人云(天)

保護英教士遊歷

奉天交涉署案准駐奉英總領事函送英國坎拿大教會教士魯邵力遊歷東三省等處地方護照請即印等因到署王鏡寰署長除將該照印還幷分行外特通令各縣知事俟該遊歷人到境妥爲保護幷將其入出境日期呈報備查(捷)

韓局長調委科長

平奉鐵路局局長韓麟生蒞任旬日將前任顧局長在職之時一切舊日案已清查尚未完畢而沿路局長人員亦須妥爲調動凡係常蔭槐之黨派更須特別注意故該局之總務科科長稟請辭職所遺缺額關乎重要不可久懸遂將兵工廠處員徐斗南調充業已發領札委到局視事云(昌)

東北派代表 參加迎櫬典禮

張學良前奉蔣中正介電令允派步兵八十名飛機三架海軍除士一百參加先總理迎櫬典禮近據總部消息聞除派上項人員參加外並擬派危道豐葛光庭爲代表參加迎櫬典禮云(天)

西湖博覽會 徵教育出品 教廳通令知照

奉天省教育廳案准西湖博覽會籌備委員會函開敬啓者浙江省政府議決籌辦西湖博覽會業經通電在案現正積極進行廣徵出品素仰貴省教育發達文物斐然務希轉飭所屬各校廣徵出品並望於文藝一門大觀無任公感等因王毓桂廳長准此現特通令省立各學校各縣教育公所一體知照(捷)

委新民緝私主任

瀋陽製驗鹽私局長何澤濂以新民製務製驗緝私分局主任馮子陽另有他就呈請辭職業經照准所遺之缺未便虛懸特呈准張運使委派張多祥者前往接充以專責成(捷)

省政府令禁 食糧運俄

省政府前准東省特別區行政長官公署咨開我國對俄原無國交之可言自無供給食糧之必要請飭所屬遵照等因奉主席准此以該項辦法各省應取一致是以特通令各縣知事禁止境內食糧運輸俄國(捷)

省府秘書處 組織之條例

茲據政界消息自改組後悉依國民政府省政府秘書處組織條例現經省委會討論通過公布實行茲探錄該廳組織條例八條如下

一、秘書處遵照省政府組織法之規定組織之

二、秘書處設秘書長一人(簡任)秘書三人至五人科長四人(薦任)科員辦事員各若干人(委任)

三、秘書掌管機要審核文稿並選擬重要文件

四、秘書處分設四科第一科掌管黨務民衆團體外交詮敘議事統計調查宣傳公報等事項第二科掌管民政財政教育建設農工商等事項第三科掌管司法及懲治盜匪等事項第四科掌管收發會計庶務繕校卷譯電及其他不屬各科事件

五、秘書處於必要時得酌用僱員

六、秘書處辦事細則另定之

七、本條例自省政府委員會議決通過施行

八、本條例如有未盡事宜得由省政府委員會修正之

谷書記官已離奉

日前來奉之日本外務省谷書記官於三十一日午後一時半離奉前往大連預定二日由連啓程赴青島濟南上海漢口等處視察歸途取道北京過奉歸國云

滕岡局長檢閱 沿線各警署

據奉天警察署消息旅順關東廳警務局長藤岡爲檢閱南滿安奉奉撫沿線警察署內外勤務以憑改革已通知各警署於二月二十七日至三月三日實行巡閱現在該警奉到此項文令後實行警備整飭靜待巡視云

規定二月份法價

各項機關凡屬於財政者出入款項皆按法價核算然法價之規定均由省政府按一月之現洋市價平均而定今一月將終二月份之法價尤宜早爲規定遂招集各銀行因核算定二月份法價按照奉小洋二十六元核收現洋一元業已通令各機關遵行云(昌)

商會改組之大綱

奉天省政府訓令實業廳奉天總商會內開案准國民政府行政院工商部咨開爲咨請事前據上海各省商會聯合會總事務所呈送商會改組大綱當經核准備案並由該所通行知照各在案現在商會法尚未奉國府明令公布在此過渡期間各處商會自應暫行依照大綱辦理以昭一緒特檢寄該大綱十份請煩貴府查照轉飭所屬各商會一體遵照辦理等由奉此除分行外合行檢同原件令仰該廳轉飭所屬遵照辦理云云茲將該大綱誌後

一、執行委員

總商會執行委員四十九人候補執行委員十五人商會執行委員二十五人候補執行委員七人均由會員票選

二、監察委員

總商會監察委員二十三人候補監察委員七人商會監察委員十一人候補監察委員三人均由會員票選

三、常務委員

總商會常務委員七人商會常務委員五人由執行委員互選均以一人爲主席

四、各股委員會

總商會商會因事務上之必要得設各股委員會其人選由常務委員會提交執行委員會決定之

五、總務處

總務處設主任一人書記長一人書記若干人收發管卷錄事庶務會計若干人由常務委員會分別聘請僱用之

六、商事公斷委員會

甲 評議委員總商會二十一人商會十一人由會員票選

乙 調查委員總商會七人商會五人由會員票選

丙 常務委員總商會五人商會三人由評議委員互選之

丁 書記總商會五人商會三人均以一人爲書記長錄事若干人由常務委員會分別聘請僱用之

七、凡選舉均用雙記名連選法票選之

八、凡舊會長制任期已滿之各商會即照本大綱改組如任期未滿即以會董特別會董照本大綱改組分爲執監二會 補實缺至任期滿止

九、候補執監委照例開會時可列席有發言權無議權無表決權如當會有執監委缺席得臨時頂補其缺至該次會議終時爲止

十、其餘各事宜得參照上海漢口兩總商會暫行章程辦理云(光)

交通部委員長 翟正高副 韓麟春任爲 兵工廠督辦

東三省兵工廠督辦之職自楊宇霆伏法而後至今虛懸各報登載有謂該廠總辦臧式毅升充詳爲調查全屬子虛今交通委員會會長鄭謙又因病逝世所遺缺額關乎交通重要尤不可久日無人張學良長官擬定派常文選省長兼充交通委員長兵工廠督辦職務以前三四方面軍々長韓麟春接充未悉二人能否承認現正徵求二人之意見云(昌)

茲據政界傳出可靠消息東三省交通委員會委員長經張學良司令長官特委全省公安管理處處長高紀毅兼任高君精明強幹任事有年今出而整理交通施其宏籌偉劃諒心有一番發展以振作各路別除積弊也(天)

兵工廠之善後 裁員減費辦法已擬定 放假期間仍厲行查賬

東北兵工廠奉國府令改組爲農具製造廠是以當局日前已有令飭該廠官行裁員減費核減經費三千萬茲悉該廠總會辦等已擬定善後辦法全廠應裁大小人員一千七百餘員工師二百餘人工匠八百餘人工徒一萬四千餘人除廠員分別酌予恩餉中外工師工匠酌予川資外至於工徒家在本省者命各回家安業其家在關外與各省均給川資遣令各回原籍云云(捷)

軍司令長官張學良前當楊常伏誅之後特令軍需軍法稽核警務四大處處長派員清查兵工廠賬目有無浮冒舞弊情形聞四處處長各派員二人遵令赴兵工廠將庶務會計材料工務四處賬目從嚴清查先將各處之出入賬目詳爲調查外再將各商入廠售貨貨單按照單據於其所售之貨估價可集若干再視其單據所註之貨價洋若干若超乎估價之一倍定係有通賄情事待將賬目查竣再將各商賈貨售貨之賬詳爲清查與兵工廠之賬互於對證若相差甚鉅與兵工廠舞弊之人處同一罪名現兵工廠已於三十一日放假而查賬各員繼續進行以查舉爲限稍有遲延恐生別故云云(昌)

通緝莊河縣隊長

奉天省政府通令各屬案據莊河縣知事王純嘏呈稱案據警察所長黃顯聞呈稱竊查接管卷內警察隊長周魁英經前所長調升聯防大隊長呈報在案及至所長到差後復奉鈞署指令第一六五號內開呈爲調充警察隊長遲英軒一名由呈件均悉查該警察總隊長周魁英前因分隊長馮祚周肇事帶隊逃竄業將該總隊長撤差留緝限期一月破案現正督飭偵緝逃犯之際竟於新舊所長交替之時未得本知事同意紛紛更調重要職員有礙防務殊屬不合仰該新任所長轉飭該員等各回原差照常服務並候轉呈警務處保甲總辦公所一律免加委任此令等因奉此遵即轉飭各該員等各回原差以重防務正在勒令各回原差之際接收未清該隊長周魁英乘機潛逃派警追緝杳無踪跡並查前以隊長馮祚周肇事業奉鈞署勒限緝獲該隊長不知奮勉竟行私自潛逃殊屬藐視公令除將缺各項追保照數賠償外理合檢同人相表備文報請轉報等情前來遵查該隊長周魁英係因馮祚周肇事叛變案撤差限期留緝乃竟不知奮勉竭力破案胆敢不待交代清楚私行潛逃殊屬藐法已極除體督鄰封一體協緝務獲究辦並分呈外理合檢同人相表具文呈請鑒核俯賜通緝實爲公便計呈送人相表一分等情據此除指令外合行通令各屬一體協緝務獲解究此令附抄人相表

周魁英四十歲金州人身長五尺面黃無鬚(春)

商用航空消息
自六月一日實行運送函件 現在組織耐寒班逐日飛行

東北邊防軍司令長官張學良以南北統一戰事停止飛機已屬無用前曾擬將飛龍飛虎等三隊運送函件或搬運輕便貴重物品迭經提議終未實現刻已決定自六月一日開始至其降場正在計劃中云(天)

東北航空隊茲爲養成各駕駛隊員耐寒之習慣起見擬於本月一日舉行耐寒飛行共組織六班每日一班每班四人飛行時間由一時至二時爲限(天)

公安局籌劃 增餉添警額

省會公安局長白子敬前以屬境漸闊戶口增加各種事件漸繁以原有警額維持治安深恐弗裕特行呈請省府核准增加警餉添招警額旋因捐潮中止現已解決白氏乃根據原案於三十日發表由一月分起將警餉實行增加一級警察奉大洋三百四十元二級三百三十元三級三百二十元四級三百十元五級三百九六級二百九十元並實行增加警額同日布告募補一百二十名合格限高小畢業各警校畢業有同等學力年二十歲至三十五歲身家清白體格健全耳目聰敏言語明瞭素無嗜好者准由布告日到廳行政科考試合格即錄用分發各署隊服務以額滿爲截止日期云(春)

瀋陽車報

三谷奉天憲兵分隊長三十一日午前七時二十五分長春歸奉

高柳中將三十一日夜車歸連

蜂谷領事三十一日午後急行赴連

共[illegible]氏三十一日午後十時四十五分取道大連回日本內地

守田居留民會長三十一日午前七時二十五分歸奉

白井鐵道事務所營業長三十日安東歸奉

哈爾濱

三路會議難樂觀

以調節委員會之設置問題爲中心之東烏滿三路聯運會議前因東烏兩路不表示贊同有中途擱淺之形勢等情已誌日前本報頃聞關於此事因東鐵方面之意見未能一致仍正在疏通間尚未開正式會議茲據可靠消息烏蘇里鐵路局長斯沙蘭克氏對於滿烏兩路關於北滿貨物之運送數量組織調節委員會問題並不反對惟以此事關於本路今後之運輸營業非常重要而對於組織之內容與調節章程之規定不得不出以慎重之態度且此事不東烏滿三路之本身利害而與海參威及大連之商船與其他運輸機關亦有利害之關係仍須取得各運輸機關代表之同意將來方可謀運輸上之完善而不至發生何等之糾紛爲調節委員會之組設原所防備烏兩路對北滿貨物運送競爭故一切規定須從公平上着手不可仍抱利己的成見致將來再生枝節現在此會之所以不即開幕者即烏鐵以滿鐵此項成見太大與烏鐵頗不利益故兩路代表到哈以來迄將半月終未能正式開會日下滿鐵已被示讓步但烏鐵方面仍以爲未達其希望之點正式會議暫時雖難實現惟烏東兩路之意見可完全成功至東鐵方面對調節委員會之設置問題雖無何等關係但兩路運輸之貨物悉由東鐵所供給故委員會之組織須取得東鐵之同意並須由東鐵派員參加現在東鐵與烏鐵取一致之態度進展次聲明後但事實上並無何等之進退故以現狀觀測三路正式會議日下仍遠難抱樂觀云

日領事赴奉會議

駐哈日本總領事八木元八氏於二十六日晚車前赴奉天預定一星期返哈茲聞其赴奉任務爲吉林川越總領事長春永井領事與日下滯留奉天之谷一等書記官等擬在奉天與駐奉林總領事大開會議其所議事項因上年末東三省府情已經轉變爲事務上聯絡統一問題等有所協商此次會議有全滿領事會議之性質云

磐石

業已歸化之韓人 代表宴請各界
感謝向來保護希望將來團結

本邑近年韓民遷入者漸漸增加現下歸化者一千三百七十二戶人口五千八百六十三人率皆租種稻田並無他業有朴春甫者爲總代表現爲東濟醫院院長近因各鄉均有歸化韓民與中國民戶感情融洽推舉代表數人第一區代表柳青宇第二區代表沈恩澤第三區代表安李春元五區承第達等於月之二十日假座東濟醫院宴請警學農商士紳各界人士到場飲叙聯歡記者亦在坐是日來賓到齊韓人柳青宇向賓客致詞曰今日天氣甚冷諸君冒寒降臨敝等實爲榮幸之至敝等薄具杯酌得蒙各界不棄前來聚會敝等深爲感激所幸時間尚早請與諸君略爲談叙於是來賓傾耳敬聽柳青宇即日韓國與中國考於歷史早有關係在上古時代有中國即有朝鮮地理種族均有相同之點又與東三省接近故韓人遷入中國亦以滿洲爲多據聞調查之數來中國者十分之三人口已達二百餘萬即以貴縣論韓民來此有三十年以上者彼時不過寥寥近來幾年實已增多內有未請領歸化執照者乃因每入納費二十元若一家數人款項維艱一時難以辦到關經已故張大元帥在北京籌劃維持之法減輕入籍照費使韓民迅速歸化並蒙優加待遇此韓民無不感激者也即以磐石論韓民歸化者一千三百七十二戶人口五千八百六十三人各鄉均有住戶得蒙官家保護鄉里無欺向無中韓紛爭之事是以亡國之人得此樂土無不感激 查韓民之教育來華二百餘萬人中雖有二萬人在高中學校畢業而現下未能籌辦最優之學校教育韓人兒童此亦憾事且韓人在華之生活程度最低 濟困難除種稻米無他生活可謀並兼散住各鄉亦無團結之力近來服飾皆擬改爲中國服制今各鄉公舉代表來城設宴聯歡略盡感謝之意以後但願勿有中韓之分一體團結使外人不得侵略是爲幸甚 柳青宇在東京某校畢業演說外語流暢李春元在成大中學畢業年十九歲翻譯中語後經來賓劉縣民立身答詞日演終柳李二君演說外人歸化中國之事甚詳在座諸君極皆閱悉至言外民在磐生活狀況實已艱難而現在中國南北統一遵奉先總理孫中山先生之遺囑實行三民主義首重民生外民既已歸化中國將來自能與中國國民享同等之幸福刻下自應勿分畛域互相團結以禦外侮至於外民兒童教育將來務與官府協力提倡振興不致缺憾今貴代表諸君設宴聯歡來賓無不感謝鄙人謬詞奉答於是賓客入坐暢飲時已黃昏繼之以燭六句鐘以後始散

旅順

會長會議中 討論之事項 諮問與注意

旅順民政署署長藤原氏於日昨(即二十三日)招集管內六會所所長書記並駐在警察官等一同來旅爲昭和四年度各會應徵地方會費等項均編訂預算之各件以免虛耗云

諮問事項

一、關於現在各種施設上有無須改善之事項

一、關於豫算土編成與執行之件

一、關於徵稅事務之件

一、關於改修道路之件

一、關於管理普通學堂之件

一、關於制定會計事務規程準則與會務所辦事規程準則之件

一、關於因學級增加基礎設備之件

一、關於設備度量衡器之件

一、關於設備體操器具之件

一、關於選擇品種之件

一、關於獎勵肥料之件

一、防除病害虫之件

一、增殖桑園之件

一、關於保護桑園之件

一、關於希望桑苗及蠶種之件

一、勸誘蠶業講習生之件

一、關於會有造林事業之件

一、關於民有造林事業之件

一、關於無斷造林之件

一、關於林野保護之件

一、關於成林撫育之件

一、月報之件

一、種牛種畜付種期間運動之件

一、豚舍新改築之件

一、關於買賣家畜之件

一、家畜付種之件

一、關於獎勵普及種棉之件

一、度量衡取締規則改正之件

一、製造水產會名簿之件

一、關於工業生產之件

注意事項

一、關於改修道路之件

一、關於暫定會費之件

一、關於貯金會之件

一、關於天足會之件

一、關於獎勵日本語之件

一、關於新築堂舍時選定基位置之件

一、關於購買學堂物品之件

一、關於納入水產會費之件

一、關於報漁業之件

一、關於土木事業之件

一、勵行申請申告之件

一、關於督勵徵收之件

一、關於取締規則之件

依蘭

全家盡被殺害 知事親往勘驗懸賞緝兇 城東大木崗慘案

本邑城東大木崗住戶朱姓係一農民素無取罪於人之處於月之十四日夜間將全家老幼七口均被殺死屍橫滿地慘不忍覩縣知事親往勘驗懸賞緝兇現尚懸於破案云

洮南

十六師赴黑過洮

由熱河開往江省之十六師騎兵於昨早九點抵洮昂東站因天氣甚寒且無飽食以致抵站後均行下車赴城打尖畢即行登車北上云

瓦房店

借款被劫去 又失棉衣一件

本埠東金礦店住民隋洪德日昨(廿六日)午後七時在其友處貸量若干行至[illegible]子窩西北石天窯之際突來劫匪二人各以木棒威脅隋不獲已遂將所貸之小銀洋貳拾五元完全交出最後又迫去棉衣一件該匪始逃之夭夭隋驚惶之餘遂狼狽而返據云匪雖將銀搶去而未致予之命亦云幸矣

穆稜

護路軍十八旅 各團皆改稱

駐本站護路軍十八旅五十二團奉令改爲六十團九十七團改爲六十六團十九團改爲七十七團云

貔子窩

兩日間之 會長會議 議案之大要

貔子窩民政支署於一月二十八九兩日間在本署樓上開催全體會長會議出席者管內各會會長並擔任會書記一名各係主任監督警部補以及各會派出所取締巡查於是二日間會議事項列下

一、關於會規則實行之件

二、關於會計事務取扱之件

三、御大典紀念事業實行之件

四、諸報告之件

五、保甲規約勵行之件

六、會聯員融和之件

七、養豬增殖獎勵之件

八、養蠶業之件

九、造林之件

十、普通學堂經營之件

十一、棉花栽培獎勵之件

海城

令農民安插難民

本縣農務會接到省垣農務總會來函云案奉省府訓令謂東北災民救濟會來件定於本年四月間由直魯災區撥送年力富強之難民六萬分配三省各縣服務田畝酌收以工代賑之義並令本縣農會預籌按插之法云

吉林

楊常罪狀 警廳之布告

前自楊常伏法後各報紙已將該二氏應得罪狀逐一登錄但吉林省城終未公佈頃者省府警察廳接奉東三省邊防司令部發表楊常罪狀佈告一東令即公佈市民週知以明眞像警察廳未敢稍延即于十九日公佈市民一體週知云云

長春

爲舉行宣誓典禮 張主席已赴奉 過長時各要人均親自迎送

吉省邊防司令兼省政府主席張輔忱司令頃應奉垣張漢卿司令長官之電召爲舉行宣誓及討論東北四省某項要政特於一月三十一日上午十一時帶同軍佐衛士等搭乘吉長鐵路專車抵長事前本埠軍政長官如吉長道尹孫其昌縣政府主席張書翰警察廳長修長餘七十八團長馬錫麟鎮署參謀長楊崇武被服廠長周懷長文魚春副官長李廣居八旅印砲兵團長樑純昌市政所長啓彬並南嶺駐紮團營長官警察廳督察長梁學貴五大署長原麟閣等憲兵所長張承宗七十八團一營營長郭連璧督同武裝士兵一大排在日本車站警備當由張主席一一垂詢於午十二時廿分搭乘南滿鐵道列車直去奉天云云

法院於一日 焚燒禁品 請到場參觀

吉林長春地方法院檢察處日昨特以第一四一號公函函知本報長春分社略謂案查敝處十六年七月以前所有經收煙土嗎啡及煙賭各具業於上年十二月一日焚燬在案茲由十六年八月起至本年七月底止先後准各機關獲送煙賭各具等物爲數甚夥且其中多有關係外人獲送案件亟應一併經運焚燬藉清積累而昭儆重擬定於二月一日上午十二時在敝處門首當衆焚燬除呈報並張貼佈告登載報端並將案內不易焚燬之物另案變價呈解外相應函請貴社查照籍時蒞臨參觀以昭嚴實是爲至盼此致滿洲報社等情云云

林甸

張知事蒞任新猷

本邑知事張荷卿到任伊始對於整頓地面行政不遺餘力如提倡實業注重教育整頓路政清理積案凡百關於興革地面要務莫不極急進行刻下署內事宜煥然一新云

安東

鴨江上游之匪訊

鴨江上游長臨兩縣地方山嶺叢疊森林茂密素爲匪之淵藪前經清鄉督辦王理堂編制山林警備隊扼要設防從嚴剿捕一時稍形斂跡其後山林警備隊撥歸東邊鎮使守管轄未幾又調赴熱河以致防務空虛匪氛又起每屆冬季騷擾最甚刻下長白境內有匪首南下一順好一百二十名上山好中江好約一百五十名臨江境內有匪首仁義約一百六十名平踏五省約一百名常山梁山好約六十名槍械整齊舉動悍地方居民受其槍掠姦淫苦難言述該管警甲雖迭次搜仍未稍挫其鋒茲聞東邊于鎮守使率廖田兩團長馳赴通江飭部下與警甲聯合進剿務期一鼓蕩平以救斯民於水火誠東邊人民之福也惟望澈底實行永絕根株切勿稍獲勝利便行中止仍留禍患於將來也

臨江

于鎮使校閱 帶領隨員到臨 畢後仍回山城

東邊鎮守使于芷山氏因駐縣陸軍改編特來校閱帶領隨員四名騎兵一百五十名已于二十四日上午十時到城下榻于行政公署聞該氏擬于二十七日仍回山城鎮云

北鎮

隊長與區官 打下人票 胡匪已遠颺

本邑三區陳區官顯廷以及錦義北三縣連防大隊長張文[illegible]因年關在近冬防吃緊[illegible]查偵聞溝帮子某商號夥友[illegible]赴溝帮子南馬家[illegible]匪數名綁去多人將其[illegible]票並有錦義行路大車戶某被綁因索款太多未得[illegible]該隊長得報下會同陳區官帶馬步警兵跟踪追緝並與[illegible]匪撞遇兩造開槍射擊該隊等奮勇直前打下人票四名胡匪圈去打草人十二名胡匪現已遠颺得下大車三輛騾馬十四匹並說票人一名陳區官派警押解[illegible]所足見隊長勇敢有爲即陳區官勤於剿匪亦[illegible]警界不可多得之人云

昌圖分社啓事

逕啓者敝分社現已遷至西三道灣街南頭路西(即西公所東[illegible]院)後各界如有訂閱本報刊登廣告等事請至新移之地點接洽爲荷恐未週知特此佈聞 分社長陳濟安啓

本社啓事

各分社若以現大洋以外錢鈔於本社時按照左開行市

今日之行市

大洋兌金票 [illegible]

大洋兌鈔票 [illegible]

大洋兌小洋 一二〇、五〇

經理部啓

聲明作廢

前年偶遺火災將房屋數處[illegible]座落依蘭[illegible]熱地照五張付之一炬[illegible]

依蘭尚有啓

長春協和商場百貨店

本商場設在北大街新築樓房開幕以來辱承各界惠顧特由蘇杭名廠新到紬縐緞絹歐美呢羢平金顧繡瑞士鐘表四季冠履俄毯唱具花粧黛料二層樓紬緞呢絨綉花衣料全套禮服壽衣花邊衣條三層樓磁器皮革五金雜貨代理唱機風琴生殖靈藥等俯承光顧歡迎之至也

本主任啓 電話中日一三三四 一九八

吳南愚美術展覽會

吳先生刻牙金石國聞名現將精作品數十種陳列於敝行請各界惠臨參觀內有五分見方刻大學一部計兩千餘字眞奇品也

奉天中街佳良行

最新 優良

先達牌火爐子

頃聞

△各機關辦決算
（吉林）省城各文武機關以現屆一月份告終所有本月各項用度例應造具決算表以資核實早報備案藉以存查是以日來省城各大小機關辦公人員均大形忙碌趕造此項決算表冊云

△警察夜勤加崗
（吉林）省會警察廳吳輪忱廳長以現屆陰歷新年深恐一般宵小乘機擾亂省城治安警察責任攸關未便放棄晝勤尙可照常尤以夜勤最應注重遂即通令警察各署隊務于夜勤于各區要隘加號守望藉維治安各區隊奉令後當即遵令夜勤加崗云

△衛隊打掃操場
（吉林）保安司令部衛隊前借用運動場內出操日前降雪甚大該隊派日兵兩排掃除該場積雪以便出操云

△日民會映電影
（吉林）日本居留民會經滿鐵會社運到歐洲戰影片十三大卷日昨在該會樓上映演成人每位五十錢軍人三十錢觀者甚衆云

△年貨銷場甚廣
（吉林）省城各雜貨商因舊曆年關商民各戶均行赴城採買年貨以備年關之需近日各商號生意甚是忙碌晝夜迎接不暇主顧頗多云

△妓館營業樂觀
（吉林）省城東商埠頭二三四等妓館近因四鄉游人來城甚多得有餘暇均往該妓館瀏覽消遣妓館營業頗抱樂觀云

△省城粮價昂貴
（吉林）省城各糧米市場近因年關在邇四鄉之糧車多不晉省現在糧石價目高穩元豆每斗二百六七十吊紅糧每斗一百八九十吊小米每斗四百二三十吊餘糧均見提高較上月每斗均漲四五十吊之譜云

△公司請領工費
（吉林）吉海鐵路工程局頃據各包工公司聯名呈請以年關在即在在需款餘形孔亟時不容緩懇請路局將欠各該公司工程費如數發訖以資開銷吉海路局當即准予發給俟由廳領到時即行發付併各該公司知照可也

△三區發生火警
（吉林）省城東關昌邑屯警察三區十二隊界火柴公司於十九日上午十二點因失愼致起火警當時火勢甚盛警察消防隊得耗馳至捕救至午後四時始行撲滅聞此次損失頗巨云

△拿獲賭犯送懲
（旅順）管內方家屯警官派出所于日昨在大口井村捉拿賭徒名杜宗君杜學學張子慶于天理于振新于恩德杜寶田杜宗科等警官將賭犯一併送交旅順署懲罰而署當即以賭犯等嚴重申斥各罰金二十元以爲儆尤者儆云

△區官賢能可嘉
（林甸縣）本邑警察第二區區官島鳴天少年老成學品兼優自蒞任以來每夜親自查以防發生意外而更嫉惡如仇任勞任怨對於違警章者不論遠近親疏無不嚴加懲辦若該區官者可稱賢能可嘉云

△船中發現屍體
（貔子窩）本月三十日於西海岸破船內發現男屍一具年約五十歲以上衣服襤褸不堪望之疑爲嗎啡鬼檢驗並無針眼係因病而亡有識者云乃山東人王姓爲饑寒病所致日當經海岸通派出所驗明備棺葬於埠西粉子溝云

△倉長整頓鹽務
（磐石）本邑鹽倉前任倉長孫士先調轉他處新任倉長張熙君自上月二十八日到磐接印視事業誌前報查張倉長係吉省双城縣人前在奉天營口辦理鹽務多年確係精明熟手此次由范家屯轉任前來現在極力整頓鹽務剔出從前積弊認眞辦理商民無不歡迎云

△三區村長被控
（海城）邑第三區轄境石硼峪村長張寬令經年設賭引誘鄉愚入局彼則從中漁利附近村民被其傾家敗產者甚夥現該村住戶張元泰本識在其小舖上伊圖套輪却奉票三萬餘元因被逼無奈遠逃他鄉家中祗餘寡母弱妻因度日維艱只好賣產謀活不意被張村長得悉由通買主（黃國富）將其賣血産之奉票一萬三千餘元如數扣留張元泰之妻張王氏寃抑莫訴遂向司法公署具呈控告想此等萬惡村長當局必能執法以繩其後也

△主任公畢歸來
（海城）本城司法書記官兼登記主任費鶴清日前往湯崗子一帶調查登記事項一則曾誌前報聞費氏由四區轉境復轉道趙庄子大窰台於途由牛庄經過據云凡經過村會調查僱員等對登記事件尙無弊端故於廿八日公畢歸來云（青）

△縣署科長易委
（東豐）縣知事王灝儀於一月十六日接篆視事對於署內人員略有更動藉資熟手於月之十八日委任周武勝爲第一科科長王治年爲第二科科長訪悉周王二君性純品良作事認眞茲蒙委居要職必有一番作爲以答王知事委任之至意耳

△醫官治病如神
（東豐）本邑三明醫院院長李子森係奉天南滿醫學畢業於今在本街開設三明醫院該院長西法精通手術敏捷對于診之人格外注意是以所治內外兩科各種奇症無不應手取效故蒙縣署委爲地方警甲醫官又奉地方分庭委爲看守所官如該醫官者可稱名符其實能盡厥職者矣故特載諸報端爲一般有疾求治者介紹云

△獵者被車軋死
（穆稜站）有俄人泥高來也夫以打獵爲生前數日赴山裡打獵已獲得鹿兩隻於月之二十七日由攞馬溝站乘貨車返穆一時失愼被車軋斃矣

△幸未逼出人命
（穆稜站）本站北街西炮台路西有某甲農人係寧安人移居本站有年有其同鄉某乙今春由寧來穆謀生租安某中隔壁草房二間某乙外出月餘未歸日昨某乙由他處返穆而某甲妻告某乙日汝妻在家有不正情事某乙不容分說即行用武將其妻暴打一場幸經鄉人解勸了事噫此等潑婦挑撥是非倘若逼出意外之事而某甲之妻難逃法律之懲戒云

△署長躬查各崗
（穆稜站）駐本站東省特別區三區警察三分署署長王君兆田對於月內衛地面之治安不遺餘力而分署距北街里許恐崗警巡邏有查巡不週是以該署長每日必躬至北街視查一週以派崗警巡邏之精神云

△東行票車悞點
（穆稜站）東行之票車每日早三點三十分抵穆忽於月之二十九日悞十三點之行程至午後四點抵穆查其所悞之由係山石站貨車出軌之故也

△木商紛紛開資
（穆稜站）俄木商格瓦耳士紀客歲與華商砍木各眼房批安砍木之立約業經開運兩月之久未能正式開資而各砍運之木商所用食物及馬食之草料皆由俄木商處領取於月之二十六日該木商由哈領到大洋數萬分發各商矣

△稅局郵稅代徵
（安東）郵務局聞奉管理局令略謂經東三省交通委員會佈告委託代爲徵收郵包稅厘呈發給佈告章稅及應用憑單截記等件等民安東郵局奉令後當出佈告以其閤埠商民週知遵照在案云

△嚴禁員役舞弊
（安東）稅捐局前奉省財政廳令略謂查各縣稅收機關員役對於徵收稅款每有額外取盈以飽私囊迭經本廳及省府先後通令嚴禁在案乃恐日久玩生故重申前令勿得疏於前令等因該局奉令後已飭屬查照在案矣云

△女師畢業典禮
（洮南）邑之第二女子師範學校校長張金格世哲氏瀋陽人也學問淵博學識高超自任校長以來整頓校務不遺餘力教法頗合時度有條不紊秩序井然對諸校生則開誠佈公循善導一般同人學員等無不台口稱譜於月之廿日該校舉行畢業典禮記者亦忝列來賓之一視內佈置皆極完善迨夫來賓齊即行振鈴開會茲將其開會程序列後
一、振鈴開會 二、全體唱國歌 三、校長報告 四、監督訓詞 五、所長訓詞 六、視學訓詞 七、來賓演說 八、學生致歡送歌 九、唱歡送歌 十、畢業答詞 十一、發畢業證書 十二、畢業生唱畢業歌 十三、全體唱校詩 十四、閉會 十五、撮影
茲將申監督訓詞列後
略謂今茲諸生畢業典禮之期爲余亦甚榮幸但有最主要幾句話我要向大家說說所謂主要者即後現在之國家非同以前五色旗下之國家現在係黨化統一訓政改革男倡女等乃秉孫總理之遺志青天白日旗下之新國家而余之至願一所師望諸生畢業之後或升學或服務國家均要努力競進現在女子爲縣知事者有之爲秘書者有之爲委員者亦有之總之若能男女享平等將中國造成一個紛無內爭外侮銷沒是爲余所切望焉云云

△視學到洮復試
（洮南）省視學張某於月之廿六日晚三鐘到洮擬廿七日假座師中校地點作全城學生之復試云

△全體警官會議
（洮南）警甲所長江鐵珊近來鑒於年關在即年防一項應須特別注意以防不虞故特通知城鄉各區訂於月之三十日一律到所開全體警官會議云

△年末街市蕭素
（洮南）本城每屆舊曆年關其他外縣鎮及鄉農等無不蜂擁來市街中熙熙攘攘以作辦年之買賣但今年則不然推厥原因首係年景歉收胡匪搔擾繼以地方雜捐較諸其他縣城徵收過苛之使然云

△發現優良煤礦
（富錦）本邑鄉五區七星河西山裡煤礦今已試辦開採來街出售每布特賣哈大洋六毛雖較江省槖力崗煤價增三毛而商家俱先交款訂購云按該處礦自發現煤苗後無人採辦於去歲冬令始有當地人士李文紹者僱數苦力工作復於今春李某曾在本縣署請備案特報省垣起照今冬招募人衆招股本實行試辦煤產頗旺但視此煤油黑光澤燒最省事觸火即着耐時永久火勢暴烈類似軍火藥力若煤爐係是生鐵鑄成燒久即化夜間燒一爐煤直連清晨炭火仍存驗視煤灰粉自清淨毫無炭渣恰似木炭灰是煤山方圓二百餘華里破土二尺即是大塊良煤頃聞上月中旬槖力岡煤礦經理親率礦師乘汽車來斯礦察驗

△測量吉同路線
（富錦）東省當道線南北已統一天下亦安定故急力整理交通察邊陲一帶膏腴荒田開墾鉅多產粮富饒歷歲三江下游一帶城鎮商業收存麥豆非至夏令航行弗能運進內省因是派員先行測量路線預備修築鐵路以利邊陲交通於陽歷一月初旬由省派來丈路員四人當寓本鎮福裕棧不久東往同江縣量畢近返聞該員云是路興築名爲吉同鐵路先自吉省沿松花江南畔直達同江縣云

△調查商舖印花
（營口）警察廳長李禹銘氏刻爲推銷印花而防偷漏起見於昨特傳飭各警署派安警在管界內向各商號詳細嚴查所存印花若干實數如存數較少就便勸購各該商號若在商會之家即可免去此種手續云

△督察長之認眞
（營口）警察廳督察長李漢章氏頃因遼河封凍來往行人隨便又以舊年轉瞬即至正地方吃緊匪徒思逞之際負督察外勤之責任豈可以安樂自居致放棄職務是以該督察長有見及此每於夜間不顧辛勞偕同警員親至各要隘梭巡詳細盤詰以防宵小而保地方之治安

△大宗江魚到營
（營口）市內魚商每逢冬底派得力夥計赴吉省扶餘等縣產出江魚最盛之區域購運各種江魚來營以備舊年列市出售故獲利者居多而因之賠累者亦屬不少茲聞今年有某一商爲備年貨以作投機營業起見前覓販到大宗江鯉等魚及到營詳細核算每斤得奉票十五六元之譜今臘以錢法之毛荒市面蕭條故對於銷售此種江魚前途頗抱悲觀云

△局長擬查屬卡
（營口）稅捐局長高仲三氏以時屆舊年正各種稅款增進之際誠恐各主任辦理不得法致稅收減色抑或有貪婪之員巡緝故爲弊及勒索幸事該局長爲鄭重稅務不避辛苦起見擬于日內親至各局卡視查一切俾便整頓云

△捉送逃兵三名
（依蘭縣）駐依陸軍第五團一營三連士兵出外游擊行至半途遇有乘肥犁者三人形跡頗有可疑之處向之盤詰即欲逃走遂一併帶回審訊供認係廿六旅逃兵現已送至九旅司令部云

△城廂電話勤愼
（依蘭縣）本邑縣知事王世選爲靈通消息計凡四鄉要隘之區一律設長途電話委員由臣爲城廂電話處處長每日由鄉間傳來電話絡繹不絕所掛之線無分毫延緩均謂該處辦事勤愼云

△牛馬市改地點
（依蘭縣）本邑牛馬市設立在南草市由來已久近因該處小販之攤床擁擠實無牛馬駐足之地警察所鑒於稅捐局門前地方寬廠正宜將牛馬遷於斯地現已飭賣牲畜者迅即遷移

△招集警甲會議
（依蘭縣）本邑縣知事王世選鑒於陰歷年關在即深恐不逞之徒破壞治安於月之三十日招集全境警甲大開會議除催繳民槍款外對於保護地面務使守望相助以靖地面云

△白菜葱皆昂貴
（依蘭縣）本邑菜蔬因秋雨連綿均呈歉收景象現又以陰曆年關在邇白菜葱均係家家必需之品惟價値昂貴已逾常額白菜每觔吉錢二十吊葱每觔吉錢二十四吊可謂破天荒之貴價云

△郵包稅又撤銷
（哈爾濱）東省郵包稅之設立原爲交通委員會前副委員長常蔭槐所建議並未取得衆議員之同意現在常氏既已伏法而此稅制在民衆方面又未得良好的評論且國家專設機關耗費國幣收稅無多擾民而不利國故經交通委員會一致通過決定撤銷聞本埠郵稅處已奉到此令正在收束一切至撤銷後之郵包稅仍由海關派員照舊經收云

△二月分之法價
（哈爾濱）濱江稅捐征收局頃奉呈林財政廳訓令經征稅捐各款之洋價折收市錢歷經本廳規定平均法價通知遵辦在案本年二月分法價業經本廳依法平均妥爲計每吉大洋一元平均折收吉錢一百二十三吊三千五十七文時加五厘計六吊一百六十七文計每元按一百三十吊核收仰即遵照辦理云云

△保送留學批駁
（哈爾濱）由業公司電汽科主任白玉昌以吉林教育廳次考送省費留歐美學生自已資格頗爲相當逐具呈教育廳懇請免試保送以資深造等情茲悉該員日昨奉到官林教育廳批示呈悉該員畢業電工大學並曾充教授工務各職有志出洋留學由求深造殊屬可嘉惟查呈請選派留學歐美省費暫行章程無准保送一項其本年考送吉長日報該員如願投考仰即依限報名前來應試云云

航空郵票瑣談

（黃景呆）

近來海外各國，利用飛機傳遞信件一事，日見發達，而中國方面，自廣州號珠江號兩飛機之飛行全國後，國人對於航空事業，亦漸見注意，在廣州上海之間，近復有用飛機傳郵之議，嘗聞歐美各國，用飛機以遞之信件，其郵資與普通者不同，名曰航空郵票，而郵票收藏家，對於此種郵票之收集，尙爲注意，因海外航空郵票，曾聞一東拉記之，諒亦爲讀者所樂聞也。

海外各國之航空郵票，上面所印之花紋，或爲各國之名勝古蹟，或爲航空界名人，如中國之萬里長城，雅典歷史上之古蹟等，無所不有，而航空界名人如林白，叔伯倫，好克等之人像，亦均印於航空郵票之上，以資紀念而一般郵票收藏家，對於此種郵票，收集尤力

當美國官行用飛機傳遞信件之時，第一次出航空郵票百枚，詎因印刷之不良，式樣之粗俗，未經採用，其後此百枚廢郵票落於郵票收集家之手，不料至今爲郵票商視爲奇貨，價值突漲，此一百郵票，已值六，〇〇〇金磅此後美國又出航空郵票一種，票面值，爲金洋二十四分至今亦爲郵票收藏家所珍重云

一九一七年，意大利政府，決定由羅馬至都靈之航線發行航空郵票，同時發行航空郵票者，佔全世界三分之一，此外各國，則無航空郵票，空中投遞之信件，僅於普通之郵票上，加一特別戳記耳，至於英法兩國，是時亦無特別之航空郵票，惟今日彼等所發行者，均異常别緻而含有藝術色采云，一國之中，對於郵票方面，時加變更，而每次發行之數量頗少，則一般郵票收集家，愈覺幸運而有絕好之機會也

美國第一次發行航空郵票之時，在一九一八年五月，較意大利遲一年，票面值金洋二十四分，專爲空中傳遞信件之用，是時經國會通過之航空線，僅由華盛頓至紐約一年，兩地來往之信件，總數爲七、七二〇、八四〇件而同時又出航空郵票兩種，一種爲十六分，一種爲六分其效用與第一次發行者同

一九一九年七月，第二條航空線，又開始通郵，直至克里扶蘭爲止，再隔一年後，支加哥，鄂麥合，舊金山等地，先後通郵，於是向爲社會視爲烏托邦之空中郵遞，竟完全實現，而郵務部方面，遂發行各種航空郵票，綠者八分青者十六分，紅者二十四分，時正一九二三年也，而各種郵票，效用雖彼此不同，然郵票收集家則以其顏色之不同，價値之不一莫不一一珍藏，一有新郵票發行，其色樣及圖樣，必詳細記之於册

一九二七年春間，飛行家林白大將由巴黎飛行回美，政府方面，爲紀念其飛行成功起見，即發行紀念航空郵票上有林白之肖像，且林白所乘之飛機，及在聖路易製驗時之姿態等，均印於票上，上角有羅馬字，而下角則書以林白飛行郵遞等字，左邊印有北美海岸之景象，書以紐約兩字，右邊則爲歐洲海岸，書有巴黎兩字，而兩地之中，繪有一綫，即林白所經之路綫也，底下書有「分」字而四角則有許多「十」字，以藍色爲底，白色爲字，此種紀念郵票，其一次出售時在一九二七年六月十八日，聖路易，地多勞哀，華盛頓等各城市郵局，均有出售云

古時交通不便，傳遞信件，均賴人畜，西方各國，爲引人注意起見，每將丐濁之道途，以及人驢牛馬之步行，印於航空郵票之上，此種計劃，或亦爲表示人類之進化也，他如羅馬之石柱，叙利亞，及非洲北部之古蹟，雅典之古廟，中非之七日等於一月等等，皆用引人注目之彩色，印諸郵票上，以表各國之文化

「付將各種郵票收齊」已成爲郵票收集之口號，近來歐美各國如埃及，愛斯多尼亞，立都安尼亞，馬耳他，愛斯蘭，都尼司，俄羅斯等國，咸有特殊之航空郵票，法屬馬落哥之郵票，最爲精美，向爲郵票收集家所珍視目前有十七種之多，如棕櫚樹，駱駝，綿羊，土人之馬、沙漠、山峰等景物，均印於郵票之上，西班牙之航空郵票，亦有十五種之多，而但澤則十四種

美國人民，考查郵票之歷史研究郵票之進化及價值起見在華盛頓有郵票局之設，成立以來，已七年於茲矣，內部人員均爲郵票專家，自一九二一年十二月，開始工作專事訂定價值，賣買郵票，一九二六年，該局之營業，達一七六、一五七、九五元自一九二一年起，直至一九二七年十月份止，營業總數爲七三五，九四四，九〇元對於航空郵票之收買及發售亦頗注意，據該局之報告，美國自一九一八年以來，前後發行航空郵票十一種，空中傳遞之信件，一九一八年爲七一三、二四〇件，而一九二四年則增至六、〇〇一三六〇件，足見美國航空郵之發達也

美術印刷
新亞印務公司
大連市伏見町二八
電話三〇二二番

齒科
早川醫院
遷至西通電車道傍
營業所左邊第二家
電話三九七一番

度量衡器測量器
裝造修理販賣
此次新修工場已告落成製造能力既大故價値廉減承辦滿洲可稱首屈一指並承辦各國度量衡器之刻碼
大連惠比須町五十八番地
水上洋行
電話六九四一番

易幟記念
中國行政院指定
東三省官公署指定
送贈製式
金銀獎章 琺瑯勳牌 黃銅帽章 黃銅釦 記念記章 黃香徽章 銅製俏像 金銀寶器 轉寫商標 絹綿欄杆 美術工藝
送贈樣子
大連市山縣通七十七番地
金華號本店
電話七九四六番 振替一五九八號

西崗第一之茶莊
現在商業競爭時代全球莫不視如命脈我中國素稱產茶峰區而惟貨情不一歷經所叙如浙省武林西湖附近之獅子之龍井虎跑五雲山等處產茶最爲上品此指清香綠茶而言也及至春社寒食穀雨後葉漸舒放天時人工之妙可製紅茶亦是浙省特產也由徽州黃山六安祁門閩省羅源等處莫不親赴採辦對於花尤有心得特置諸品香茶以及清香素茶紅茶無論發客零售貨眞價實願各界諸君爭先嘗試即知名實相符詢非虛語也外埠函購必有價目表奉上
大連市西崗大街東頭電站路北 長電話八九三零番
和生泰茶行謹啓

新生活公司經營 四大影院之一
大連 上海大戲院
一月二十九號放映
大中國公司最新出品
第一古裝神怪巨片
西遊記中 黃袍怪
導演 顧無爲
主演 林如心
下期 情場奪魁

GRAHAM-PAIGE

培濟牌汽車在美國享有最高之名譽所有機器之構造及外觀之改進爲美國各汽車廠之先進頃又精心研究創製最新式之乘車非特機器上有特別之改良即外觀亦復特別新穎而價格之低廉又出人意外如蒙賜顧竭誠歡迎
奉天 多小公司 營業部啓
電話二一二五 一五六二

振 顏色無比 風味絕佳
醬油糖色發售
貨眞價廉克己
振華號主人謹啓
大連沙河口仲町一二九 電話九三二二番

資本金壹千萬圓
帝國海上火災
社長 安田善五郎
火險及水險
滿洲總代理店
國際運輸
大連市山縣通二二一
代表電話三一五一
保險部
（如承賜顧請用電話或信片於左近支店或出張所可也）

謹告印刷工廠
晚近印刷業之普及與發展異常迅速猛進惟對字跡模糊之活字及不用活字每多困難措置無方
▲蓋字跡模糊之活字舊式活字以及活字之不齊整即必減退工場之能率且印刷不明遂累及工場之名譽與信用
▲今敝店可交換新鑄活字於此等字跡模糊之活字不用活字工廠如有字跡模糊之活字或不用活字請送到敝店交換貴工廠所需要之幾號字貴之新鑄活字列如左表

新舊鉛字對換方法
但一貫重
換下列之數

號數	交換數
明朝初號	12個
同一號	22個
同二號	50個
同三號	90個
同四號	110個
同五號	260個
同六號	260個

分文不取（但運費木箱價金須由貴工場負擔）
▲右記之外凡欲交換常用活字勿論幾號均有如有文字之不足時亦請隨意交換鑄之活字特此廣告
活版石版帳簿製造販賣 活版材料活字鑄造
大連市吉野町三十四番地
松浦屋印刷所
電話三五三八番

有缺之而後要補
有不足而後要補
人身缺乏血液勢必多病生而先天不足勢必衰弱倘欲挽救非補不可加許補品何者爲宜
惟有常服……
哈佛補血丸 聖藥
最爲妥善
蓋此係用純正之維太命及有力鐵汁配製而成專爲男女老幼血枯面白五癆七傷配合新奇功效出衆精益求精補上加補凡我同胞均請一試
（每瓶大洋一元二角批發克己）
另有詳細仿單向上海本公司或就近各大藥房索閱可也

饑思食
渴思飲
一遇頭痛胃痛則思
哈佛氏
醫學博士 監製萬靈
哈佛胃導片 聖藥
此藥片純係植物之精液依最新科學之方法配製而成有疏迴肝胃下瀉大便消導宿食開胃健脾之功洵屬家庭必備之良藥也凡患積食惡嘔腹脹頭痛便結等症一服此片即見奇效
（每瓶大洋六角批發克己）
另有詳細仿單向上海本公司或各埠大藥房均可索閱
函購則寄郵票亦可郵力在內
奉天長春吉林各埠大藥房均有代理
總發行 上海北四川路餘慶坊五十八號
韋森西藥公司

本報啓事

閱本報廣告而辦事或購物品時請言明因閱滿洲報廣告始得知悉爲荷 滿洲報經理部

請君注意

久咳爲癆實在可怕

清痰保肺丸之特效

一治憂愁肺癰之咳 一治夜不安眠之咳 一治喉痛聲嘶之咳

一治天將時疫之咳 一治四時感冒之咳 一治喉癢虛寒之咳

一治胸痛背痛之咳 一治老人虛弱之咳 一治胎前產後之咳

一治酒色爲患之咳 一治氣管發炎之咳 一治咯血癆傷之咳

一切日咳 夜咳 連聲咳 單聲咳 白痰咳 黑痰咳 無痰咳 唾血咳 破金咳 朝熱盜汗咳 心跳氣喘咳 雖最日久之纏綿咳症服之無不應驗如響是誠爲肺病之良藥也 (價目每盒現大洋壹元)

各省各埠各大藥房均有代理設無購買將款寄交本房

總發行營口西街義興成餘記大藥房

△須有强健父母

△方有强健子女

世有强健之父母．然後有强健之子女．設或爲父母者．因腎部虛弱．以致常患骨痛腰痠．遺精便濁等病．每多嗣續無望．即幸而得之．其不羸弱夭折者．幾何哉．是補腎健身．爲父母之天職．

第威德補腎丸

專治 腰痠背痛 風濕骨痛 筋骨疼痛 遺精便濁 以及一切便溺症等

△各大藥房均有出售

東三省獨家經理 營口 源來盛洋行

中國銀行

大連支店 營業

關於銀行一切事務

營業時間 上午九時至下午十二時

電話四三八九、四五九九、九四七五九 海關收稅處七八二九

化粧次序 双美人牌香皂 双美人牌洗臉粉 双美人牌雪花膏 双美人牌花粉 円刷子 水刷子 毛巾 双美人牌頰胭脂 双美人牌刷花粉 美人

双美人牌花粉

純眞之化粧美 惟用双美人牌花粉最有効驗

勒吐精代乳粉

欲索樣品及育嬰指南小書者請附下郵票四分即爲寄上不悞

但須說明由何報所見並剪下此單註明地址莫回信不遠爲郵寄

勒吐精老牌代乳粉之所以能使小孩強壯快樂者因其性質及成分與母乳無異愛子女者盍試之

樂在其中

大連市山縣通六十七番地 乾卯商店 大連支店 電話長五六〇九 三〇一七 六四八七番

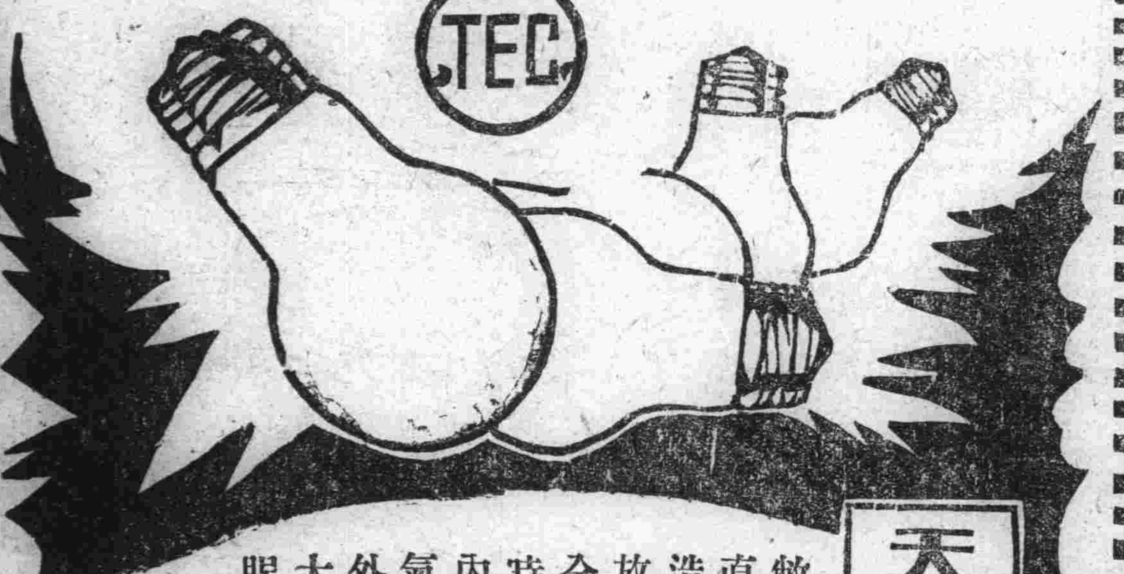

天威牌珍珠淡氣泡

敝社所新發明之珍珠淡氣電泡乃由光學專門技師在敝社直屬之研究所考查世界各國照明學理加技方以術的法而造成者材料特佳外容美觀內面磨砂光亮雖强決不眩目其放射之光線緩而和清而爽視婉之若如珍珠故名之其外殼全面非常光滑故污垢積塵等決不妨碍而易於拂試無論何時可保其特殊潔淨之面目及於吾人衛生上大有脾益焉其內容乃選純精炭絲復充入瓦斯淡氣其放出光線借賴瓦斯氣之助光亮特强故消耗電力藉得節省顧此珍珠淡氣泡中外馳名爲各界所歡迎者番敝社爲酧謝東省之主顧起見特大舉輸入以資貢献伏祈各界賜顧無任歡迎之至也

(公司設 大連、哈爾濱)

總代理店 齋藤公司 丙寅公司

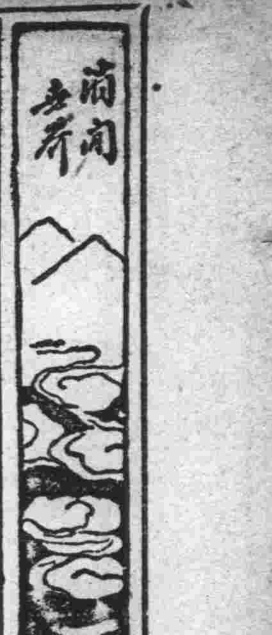

酒徒（十一）

（王余杞）

一天晚上，他又獨自偏偏倒倒從長安酒家回來，在醉態矇矓中，他只見他寓門外擺着許多車馬，趕着進走，又發現了高力士仰着笑臉來迎他

「貴妃致意學士！」

「不敢，」他毫不經意地

「學士的詩，貴妃已經會唱了哩！」

「唔——」

「貴妃還很想見見學士」

「唔——」

「去麼？」聲音突然低沈

「那里？」他一面吃了一驚，酒也醒了一半

「長生殿」聲音更低沈了

「大皇帝呢？」

「不在，只有貴妃一個人，唔……你明白了吧！」又笑了，可憐得很

我們的李學士當然很了解這語意，眼前又映出了貴妃影子，全身拘謹，胸口被壓得喘不過氣來，那潔白的肌膚，那嬌柔的肢體，心旌搖動，立刻想飛到他的身前，但意識告訴他，她是一個不可愛的人，因為她純潔的已經給了一蠢牛似的東西，她不能接受他的愛意，便又鎮住自己，啟口說

「我不能！我不能，！」

「這是貴妃的意，學士休錯過了！」獰猙的笑厲更覺怕人

吻之話

（蝍）

「接吻」是人的本能，是戀愛文化的產物，但祇有我們讚美接吻的，才覺得話是眞確的，其實，接吻在歷史上也遭遇過許多人的歧視，如昔日本以「接吻為極可厭之風俗」，日本官會禁止羅丹名作（接吻）書接吻的姿態者，陳列，而引起法國西大館抗議，此外像輸入日本的電影，凡關於接吻的情節，都被裁剪，由此我們也可以推到日本的對於接吻是目為於性交一樣的穢褻事的，他如們國，不見有什麼明文，接吻法，也同樣的視為一種猥褻的表現公開的接吻于少給你一個關於道德，上難的名詞冠戴，我們也總結一句，吻在東方是到現在還度着厄運的，我們到西洋接吻，便可以找到個顯然的差異，就是東方的接吻，是女子之秘技，西洋則是男子之技能，東方接吻，是在戀愛的緊張中行之，女人以這增加對方的美，甜度，西洋則主動者在男子，而大率都是不能一概而論，俄斯女郎固使人感到熱烈的，但也不固然吻如蠅，是與波蘭的女人接吻，這個孕着期待的熱情如火的唇吻，吻之能使人醺然欲醉，何等犀利的女人，則不吻其唇而吻她的眉，臉，手，胸，腰，荷蘭女若愛了男子，她便搵勇敢而溫柔，荷蘭女的接吻，乾脆無味，白耳義女的接搵，卻為世所嘖賞，她以嫵媚的微笑迎你，心花開，情魂飄，雖要把持都不能呢！接吻的姿態，是男女互眼着那長的呼吸，同時微雙目這樣才能感到甜蜜，但為什麼要閉目的，這個似乎不是心理學家或生理學家所能解答的，關於這樣難題，柏林的週刊雜誌，嘗懸賞向讀者徵答，茲節錄得一等賞的答案，則，於後

（一）戀愛是盲目的所以接吻時候也要閉眼

（二）閉了眼睛時，好像在幽美的夜裏，在愉情那般甜意

（三）戀愛之流從三瓣中流出來，二瓣是目，一瓣是口，然閉目作用，在使三瓣中的戀愛之流齊由口渡過來，

（四）接吻乃是如第七天國不願再睜目看世上的一切了

（五）怕戀愛之焰的互射

這裡甚至……引起第七天國來形容搵，但一天星斗，終不過是譬如而已，不能個到的明顯的解答呢，宗教，解釋搵的起源，是很不趣的，新約中說「原始的時候，夏娃橫臥在樹下，一隻蜂兒飛來，見了她的赤美唇，以為是蜜，於是飛到她的唇上，停下吸取，亞當在旁看了，好奇而嫉妒，起了，也以唇接之，夏娃驚醒，婉然含笑，從此亞當便喜歡接搵了，這個神話，我們不好妄聽之便了，接搵是不僅限於口的，德人有首傳誦的詩，是，

手接搵是敬愛，
額友情，
口愛戀，
頰歡忻，
閉目憧憬，
掌熱烈，
情欲則搵腕或頸，
其他部分是狂淫

詩中所說，搵手，我們知道是很普通的一會事，在西方大抵男搵手，是對她表最懇切及尊敬的表意，是極平凡的禮節，手之接搵是昔時的搵衣裳之裾的變更與遺，搵衣裳的裾是與愛戀全無關係的

人類接搵的，原因有種種不同的說明，生理的原因是由於孩兒吸吮母親的乳房的習慣的發展，歷史的原因，是說古羅馬時代，丈夫試驗他的妻子有否偷飲葡萄酒的風俗的沿遺所致，究竟那個對，當然非淺學的我所能決定

學生文藝

節儉的好處講演

（大連中青學校高二學年學生 曾景純）

我們人人都要節儉，因為不節儉，有許多的害處，就如浪費金錢，亂買雜食，不但養成自已的奢華，反造成了他人的窮苦，過度享樂，隨意的吃穿，對於自已的精神身體，都有損害，那些荒唐子弟，有錢的時候，就任意的亂洒亂糟，沒錢的時候，他就找朋友，受朋友的白眼，受各種的折磨，甚至在世上乞討，豈不是自已找的不節儉呢！現在就說節儉的好處，我來舉個例子說，我們平日子節儉，就是將來到了荒年，把平日所節儉，下來的糧米，或金錢，不但可以拿出自已享用，並且還可以周濟貧人，又如現在山東省的難民，我們不是都應當把平日節儉下來的錢捐給他們，使他們不致餓死或凍死嗎！因為他們是很可憐啊！如果我們能這樣作去，不但對於個人，社會，都有利益的，哩？但是我們不應當節儉的，千萬不可節儉！是吃的飯菜，不可過於簡單，使我們營料不足，以致發生疾病，有了病的時候，吃藥花錢，比平日子我們吃良美飯菜，還貴得多呢，到那時候，既沒省下錢，反吃了苦，豈不是「弄巧反成拙」，？所以我們雖要節儉，亦要節儉得適當，諸位同學，現在已經知道節儉的道理了，那末我很希望諸位同學從此要節儉起來，比喻說「我們每日節儉二個銅子，到一月後，我們就可以買一本小朋友看，」語位要想，每日買些糖吃好啊，還是買一本小朋友看好呢？

算帳的夢

（大連中青學校高二學年學生 劉楚雲）

淡淡的夕陽，墜入西山了，淺碧如洗般的空中，懸着一輪皎潔的月兒，微微的光線，映到我的窗前，夜色愈加深了，當，々，々，時計已響了十下，牆邊的蟲，都休息了，在寂寞中隱，約約的，房門呀的一聲開了，一位郵差送封信來，拆開一看，是我的表姊，邀我到他家去，我整了一整衣服，就出走了，走到路上看見一座很大的房子，比尋常不同，進去一瞧，有一張桌子，圍着幾個人在那兒打算盤，旁面放許多似書一樣的本子，眞是所說「書架書藏」「滿室琅琅」，頭一看，還有一個老人，大約有五十多歲，我就問他道：「你們這裏是做什麼？」老人道：「是記人民行為的，無論善惡全記這帳上面，」我說，「那麼還有我的嗎？」老人說，「當然是啦！」我說，「讓看麼，」老人說，「可以」，于是我就去找，看見有許多我認識的名子，也忘不得去看他，儘管我找我的，最後我找到了，翻開一看，裏面一行一行，全記我的過失，看到一半多，我的頭是暈了，腿也立不住了，眼眶包滿了淚珠，同時身上的纖維，如同失了彈性似的，後來定了定神，再看，就是五月二十日，無故的逃學，費去半天的光陰，六日，至期定要還清，二十五天的光陰隱隱約約的消去了，再有上月十五日上學遲到，一句鐘，也應一同還清，一篇一篇的大半是耗費去寶貴的光陰，看完繳給老人，老人笑了笑，就接過去，我就頭也不擡的快快走回家裏，心裏越想越難過，竟嗚嗚咽咽的哭了起來，正在千苦萬難的時候，不知怎的醒了？還是一場大夢！回味夢中的事情，歷歷如在眼前，所以把他記出來了

英國重建莎士比亞戲場中聲中之珍聞

（朱茉莉）

美國特拉福地方之新莎士比亞紀念戲場，現已掘土建築舉行奠基禮矣，其全部經費估約十五萬磅，並限於二年完工，此項消息，係由福羅華君傳出，故甚可信，福君曾往斯特拉福市，為六年斯特拉福者沙士比亞之故鄉也，現方偕其夫人及其女愛丁女士歸斯特拉福演戲團遊歷美洲，及坎拿大等處，沙翁傑作，歷來均在該處戲場正式公演，而此戲建築之年代，已達四十七年之久，不幸二年前又突遭回祿，遂致焚燬無遺，於是國人對於此有立行重建之議，俾對於年莎翁親演之劇團，有相當之紀念也

謀，護英皇頒國書，並國文增泰斗，當莎翁故英皇喬治對於此與國家文藝有關係之莎翁紀念戲場，極為重視，因頒一國書致戲場管理員會，訓令管理員無論何人，不得於建築紀念劇場發行公債中以直或間接之手段，攫取利益，並規定所有款項及地產，須為依照國書上所開各條而行之費用，蓋凡捐送在一百金鎊以上者，有被選為管理委員之資格，醫基金各國捐鉅款，大不列及世界各處之學校，專門學校，戲劇團體三於此，公債均有認購，或希冀此念莎翁之新戲，克底於成，故無論貧富，個人或政府均量力捐助，於此可覘世界各國之一致崇拜沙翁矣，即以合衆國言，曾單獨發行一百萬元之公債，其中有七十萬元均已簽字購認，埃及國王訪得送五百磅支票一紙，且附以一函，阿富汗王贈金磅一百五十，暹羅王及其他遠東各國國王，亦皆有自願之酬，日本之捐款為數約二百五十金磅，然情形較他國略有不同，蓋由東京帝國劇場三次公演莎翁名劇由券者所集得者，此劇場之妙年女郎得特獎，建，有大不列顛，坎拿大及台衆國七十四位著名建築師繪打樣，俾其最佳者為範，而中選者則為一倫敦出閣之閨女名司各脫，伊之芳齡，僅二十有七，甫由測繪學校畢業，始得建築師資格，伊之得此，雖由倖運，蓋而亦家學淵源有以致之，蓋伊之祖父父親等，皆為著名之建築師，伊自繪圖中選後即致力於戲場構造之研究，俾臻完美

翩翩市長擅口才 斯特拉福市長福羅華君，丰度翩翩，雅擅辭令，渠會語人云『余等最大之目的，在使全世界人士心心相印，有與全世界人士密切之聯絡，並使全世界咸知莎翁對於人類為何等親善之好友，伊之著作，歷來絕少為幾種特殊階級之娛樂，貢獻於各地人民，不僅斯特拉福一處而已，此後將使全劇余等極希望將伊之劇本，演員週遊世界，俾將伊之著作由一個新的安琪兒手中贈送出來，務期盡善盡美，毋負此名貴之劇本也』云云

發現宋高宗墳墓

（桑溪獻）

（滬稿）湖州青銅門外相距約十五里遙，有地名碧巖山者，僻處太湖一角，荒煙野蔓，人迹罕至，山中向有古剎遺址，相傳係建自趙宋南渡之時，宋高宗曾一度憩息其間，當時香火極盛，嗣以僧徒死亡，寺亦漸漸頹廢，迄來僅存中塔二座，暨天然石鼓石龍各一所，所有斷碑殘碣，零亂山谷，均已模糊莫辨，草木叢生，斧斤時入，四近鄉民，習以為常，距近忽有人發見有高宗之墳墓一座，面積甚廣，占地在一畝以上，土壙中發現石棺一具，據近居民言，謂上月二十六日，有當地鄉人名鄭根生者，入山採薪，渡至碧巖嶺側，陡見一處泥土隆起，狀若土墩，心竊異之，乃取宋斧循之振掘，甫及尺許，即發現鐫有「宋高宗」三字之護心鏡一面，古色斑斕，將該鏡取出後，復掘獲朱漆所書宋代祥符年號之玉杯四只，字作篆體，瓶為斧勁，杯則大小相埒，周廣可三寸許，色作米色，晶潔可愛，識者謂為宋高宗殉葬之物，珍貴異常，旋為杭垣某骨董商人出價一千八百金購去，故該石棺係宋高宗，而該土墩亦係高宗之墓，當疑義云

歷史叢談（九十一）

曾學雜俎

文與（續）詔黨人子弟，毋得至闕下（宋徽崇寧二年）毀司馬光等，景靈宮畫像，（崇寧二年）除故眞秘閣程頤名（崇寧二年）樹德務滋，除惡務盡，此二者不可得兼，

樹德務滋者，惟君子能之，除惡務盡者，惟小人能之，君子存心寬厚，樹德雖不能務滋，而除惡邪不能務盡，小人存心殘刻，樹德雖不能務滋，而除惡邪能務盡焉，唐中宗之世，五王（張柬之，桓彥範，敬暉，袁恕己，崔玄暐）除二張（張昌宗，張易之）不除二武（武三思，武崇訓）既二武為几上肉，曾不旋踵，反為几上肉所魚肉，此君子除惡不能務盡之明徵也，小人則不然，其存心也專而忍，其下手也毒而辣，剪草留根，逢春必發，打蛇不死，反被其傷，此君子所疏，而小人所競競者也，如紹京報，元祐諸臣，起黨逆流，業已死徙殆盡矣，或恐逢赦有召還之日，後嗣有登進之途，故對於司馬光等，既刻石榜示朝堂矣，又毀其景靈閣畫像，又禁其子弟，毋得至闕下，毀其畫像者，使帝不得紀其風裁，禁其子弟不得至闕下者，使帝不得知其苗裔，對於程頤，既禁程氏之學矣，又除其直秘閣之名，又毀其出身文字，及其所著書，又逐其學徒尹惇張繹等，其存心不可謂不專，其手段不可謂不辣，所以得計如彼其專也，行政如彼其久也，惟功烈如彼其卑，楊時，游酢，程門立雪，不及君子耳，

（宋徽宣和元年）楊時為程氏正宗（宋高 建炎二年，紹興五年）游酢識了翁其人（宋徽宣和四年）道統之傳，楊於周時之孔孟，其於本時之程朱，然而程子生於北宋，朱子生於南宋，地之相隔也千有餘里，時之相後也，百有餘年，程子之學，遭王安石父子之混亂，章惇蔡京之破壞，禁之毀之，卒傳於朱子者，賴有繼往開來之楊時游酢並立程門之雪，游酢有識人之明，知陳了翁其人，可以濟世，二人不負所學，羽翼聖道，綿延弗替，卒之傳於朱熹，而程朱之稱，成之者楊游二子而已，楊時入對

（宋徽宣和五年）楊時直言，（宋欽靖康元年）楊時疏奏王安石（宋欽靖康元年）竊為所以致用，誦詩三百，授之以政不達，孔子所不取也，楊時學於程頤，以傳孔孟之道者，孔孟之道，不行於周，程氏之學，復見禁於宋，而楊時入仕，略見起色，其為邇英殿說書也，乘機入對，條陳一切利弊，瞭如指掌，請論元祐熙豐，一趨於中，此羽翼聖道之苦心也，其為右諫議大夫，兼侍講也，敢為直，新斬童貫，為不忠之戒，帝納其言，此道之將行之景象也，其尤著者，疏奏王安石，不應配享孔子，以洗孔子身邊之垢，是大有功於聖道也，斯文喪而不喪，楊時實與有力焉

戲擬鴉片煙賦

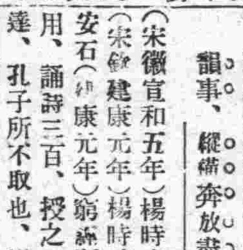

以延年益壽為韻（葛友梅）

花名罌粟，汁稱鴉片，入籍中華，蔓延殆遍，首都大邑，以先嘗為歡心，窮谷僻鄉，以後吸為快慨，妄稱奇膠妙藥，能令樂而心開，謬說實汁仙，可體弱而身健，官僚政客，個個有口皆飢，士農工商，人人無不欣羡，用之酬賓待客，別覺光榮，或用之餽送逢迎，別開生面，茶餘酒後，藉以娛歡，話下燈前，用資消遣，時或心灰情懶，吸下靈驗異常，時或氣餒神疲，用之功效立見，似逐臭之蠅，愈聚愈多，如附羶之蟻，累千累萬，惜不察內含毒質，能剝削以殺生，不知外國圖財，隨登輸而無延，

當夫滿清末葉之際，民國紀元之前，獨有林公則徐，悲鴉片之害若深淵，長此若不割禁，烈遺害而無邊，隨奮身為已任，乃毅然以決然，無數煙民，竟乃付之一炬，損失鉅萬，中外致起嫌端，賠款息爭，國運一蹶難起，割地止戰，中華喪盡主權，迨至民國造，共和初元，迭頒禁令，佈告森嚴，本期蛇蝎之毒，指日可斷，原想水獸之害，須臾可鏟，無論或吸或售，犯者罰金千百，不分是福是運，查獲定罪幾年，於是三令五申，風行雷厲，飭屬認眞，嚴行取締，吸者耽酣毒域，有如棒喝當頭，夢寐迷途，恍同一聲霹靂，自斯銷聲匿跡，背地殘喘苟安，避影藏身，不敢公然再吸，孰敢以身試法，皆知官法如爐，法令並無戲言，誰敢視當兒戲，掃除毒孽，絕將來無限之慘，斷絕根株，增嗣後莫大之益，迄乎民國十五，民國十六，國庫空虛，經濟難措，解除舊律，徵稅以濟眉急，廢去禁規，收款以資拯救，惜乎十數年苦心禁拒，成效何有可觀，一日間弛禁中，底藏仍未雄厚，由是復行禁止，不使禍根重萌，為力拒絕，奚可日毒坐受，冀煙毒從此掃淨，可強國而強家，倘吸者執迷不察，必殺生而促壽

東坡生日雅集詩稿（三）

（黃越川）

東坡先生誕日雅集

宋代蘇東坡，文章冠百世，奇才復奇才，帝罕久相契，惜哉在朝日，常為人排擠，性不合時宜，一生歎淹滯，然而千載後，所重在品行，不徒在文藝，遺愛猶勿替，每逢公誕辰，中外客同祭，一曲鶴南飛，為授李委例

又集東坡先生句

（前人）

已外浮名更浮才，（贈唐道人）莫因風雨廢鳴晨，（次韻李公擇）兩屆春酒眞堪羨，（和章七出守湖南）長與東坡作主人，（醉題信老方丈）

東坡先生誕辰嚶鳴同人開詩會於東興居並請田岡詞宗為賓即席成絕句二首

（丁燮生）

古人風雅幾人聞，惟有先生特軼群，不合時宜偏滿腹，千秋佳話憶朝雲，

誕辰例合酒筵開，式燕嘉賓亦快哉，把盞賦詩成韻事，縱橫奔放盡鴻才，

怡簃謎話（四）

（怡翁）

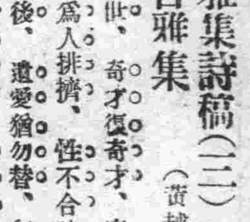

第七云，「觸鬥牛爭年復年，天心仁愛亦垂憐，六龍一出乾坤定，八百諸侯拜殿前，」第八云，「人間錦秀亦華胄，假武修文樂有餘，壁水橋門修禮教，山岩野壑訪遺書，」（以上四首，指後一百餘年事）第九云，「張弛由來道似弓，聊將數語示兒童，悠悠三百年事，都入哀翁一夢中，」（此章結論）九章之中，事已經過者，無稍差異，其未來者，端須吾輩一猜射也，體雖以詩，實則大謎語也，又如兄次溪筆記中，曾載黃蘗謎詩十二章，所隱皆預言有清一代興亡顯跡，經僧疑先生一案，明釋可解，並鎖於此，黃蘗，明代遺臣，明革而家，精修得道，能知人所不能知，成詩十二章，言明亡以後事，直至有清遜國，共和成立，于清代諸帝，大都明示年號，幾無不驗，奇已，其一云，「日月落時江海碧，（言明亡清出也，日月合為明字，江海碧合為清字）稱元相斷制興亡，八牛運向滇黔盡，二九丹成壑谷藏，（此詩指清順治，兼及明末福王桂王等，末句言在位十八年，似言遜居五臺山事）其二云，「黑虎當頭際運康，西南戡定靜垂裳，唐虞以後無斯盛，五五還兼九尺長，」（此詩指康熙）其三云，「有一僧人出遠州，鵲鴿原上使人愁，須知深刻無長發，二兜相逢歲一週，」（此詩指雍正）其四云，「乾道古來景運隆，一般花甲祖孫同，外援權厲鑑邊策，內座無愁太上風，」（此詩指乾隆）其五云，「赤龍主運事堪嘉，那堪蓮池放白花，二十五絃彈已畢，龍來龍去未逢蛇，（此詩指嘉慶寓言白蓮教事）其六云，「白蛇當道漫騰光，宵旰勤勞一世忙，不幸英雄東海上，江洋從此嘆汪洋，（此詩指道九

（未完）

元大連法院長
辯護士 從五位 湯淺唯一
事務員 通譯 石金城
大連市山縣通南揚西路南（電話三五一二番）
專辯民刑事訴訟商業賬目借貸及郵電土地不明等事一切糾葛承辯決期迅速

新發明 岡田式 朝日號謄寫版
發賣紀念減價十九圓八十錢（在內原紙，黑油，藥水，毛筆等）
四號毛筆用原紙 四號形（特別號） 一百枚 金二元四十
三號形（特別號） 一百枚 金三元
鐵筆用原紙 一百枚 金二元九角
信箋 信封
發售 天野滿書堂文具店 大連市浪速町三丁目 電話四九九四番 三〇六番 大連六三 振替口座

最新式的煤油發動機
諸君之農場及工場之使用，不能比現在以上更為經濟的，乃以最低之投資，舉最大之利益，亦是以非常的廉價購入完全無欠之機器，俾得比從前更收較大之效果，使工場及農場之面目立變一新
▲欲達此目的，除使用敝社出品之最新式煤油發動機及農工用揚水唧筒以外，其他已無良品
▲以此少型發動機工用揚水唧筒，吸揚泥水亦得立刻將泥土完全排出，又因其少型而輕故搬移裝置極其平易便當
▲另有船舶用之優秀發動機一切俱全，奉勸諸君務要使用敝社之製品其外
大連市三河町十七番地 戶畑鑄物會社出張所 電話六四三八番
經理店 三井物產會社
代辦處 山葉洋行

大連 聚蚨棧
朝陽鎮 聚蚨棧
奉天 聚蚨棧
改良旅社信用昭着諸般便利應酬週到各埠均有妥當代理
代理大連火災海上水火家財房產保險
主人 段洛九
經理 湯壽山
長電話五六九八番

孟天成博愛醫院
一、接骨科。眼科。花柳科。內科。外科。小兒科。產科。婦人科。耳鼻咽喉科。
特設藥浴。水治電氣治療梅毒有無診斷檢血。檢痰檢便檢尿應需又備德法國製六〇六藥針花柳病並戒除多年鴉片嗎啡癮最新之靈藥
一、病室完備最新式強力愛克斯光診斷及治療入院隨意
院長 宮立醫專 醫學士 孟天成
副院長 日本女子 醫學士 日沖飛那 同啓
大連市小崗子宏濟街十二番地 電話長 五四六七番 六八〇九番

三井 保險
手續簡單賠償迅速
火災海上運送自動車
保險金額不拘多寡如蒙賜顧請以電話通知鄙行保險部當即派人前往接洽不悞特此奉告
大連市山縣通一八二番 電話代表七一〇一番
三井洋行大連支店

（一五七）

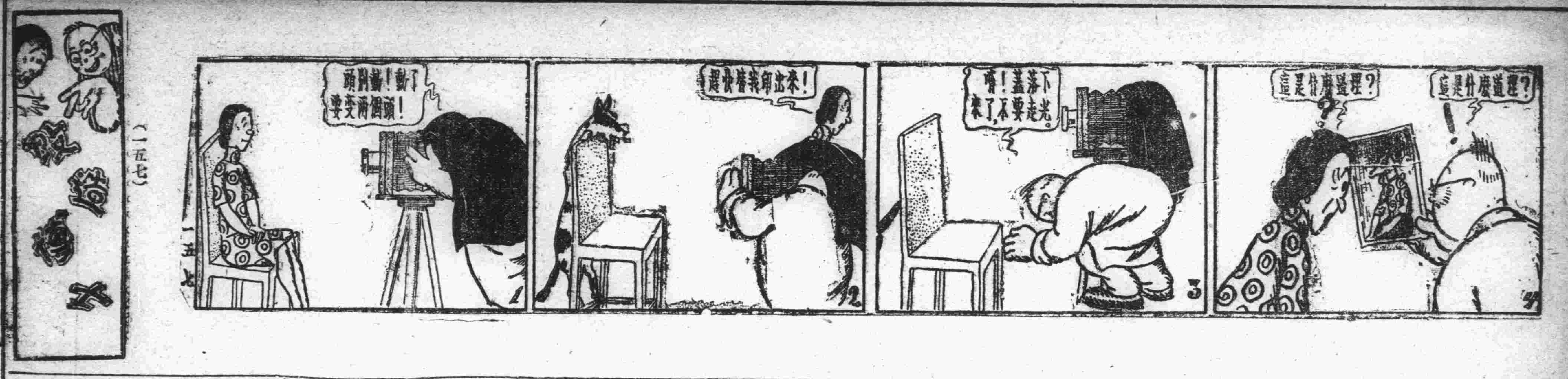

隆安輪船公司 出帆廣告

▲隆安號 ●開往登州府龍口 二月四日後六時

專屬荷客取扱所 大連市山縣通一七七番地 **隆安輪船公司** 電話五二二一五番

大連汽船出帆

●開往青島上海滿鐵航 ▲榊丸 二月二日前十一時 ▲大連丸 二月四日前十一時 ▲奉天丸 二月七日前十一時

●開往天津 ▲天潮丸 二月二日後五時 ▲天津丸 二月四日後四時 ▲長平丸 二月六日前二時

●開往香港廣東 ▲興順丸 二月五日 ▲福浦丸 二月十日

●伏木新瀉行 ▲龍鳳丸 二月三日

●開往青島 ▲濟通丸 二月五日前十時

▲開往阪神 ▲第五神丸 二月七日 ▲長順丸 二月二十日

●開往登州府龍口 ▲龍平丸 二月一日後六時

●開往營口 ▲長順丸 一月 日

●開往基隆高雄 ▲萬達丸 二月三日

大連汽船株式會社 專屬電話客經理店 永和公司 電話四一八五番 大連大連市敷島町七二七五番地 電話七八六八番

大阪商船出帆

●開往門司神戶大阪 ▲亞美利加丸 二月十三日前十時 ▲哈爾濱丸 二月二日 ▲香港丸 二月五日 ▲貝加爾丸 二月九日

●開往朝鮮經由長崎鹿兒島 ▲關東丸 二月十一日

●開往上海福州基隆高雄 ▲祁建丸 二月五日後三時 ▲盛京丸 二月十四日後三時 ▲長沙丸 二月二十六日後三時

●開往紐育 不乘客 ▲漢布魯丸 二月二日

●開往澳洲 不乘客 ▲阿非利加丸 二月廿八日

●開往北米 ▲倫敦丸 二月十一日

大阪商船株式會社大連支店 電話四一一三七番

日清汽船大連出帆

●開往青島上海午前九時 ▲華山丸 二月四日 ▲唐山丸 二月十二日

日清汽船代理店 大阪商船株式會社大連支店

成連輪船出帆

▲敦賀丸 ●開往青島經由威海衛 二月 日

大連市敷島町六番地 高客取扱店 丸一賬房 電話五八八八番

鹿玉軒記 大連出帆

●開往宇品今治三津濱糸崎 ▲御月丸 二月十六日

●大阪行 ▲海壽丸 二月 日

●開往芝罘 ▲北海丸 一月 日

●開往芝罘威海衛仁川 ▲海寧號 二月三日

●神戶大阪行 ▲利通號 二月七日

▲廣發丸 二月 日

大連市加魯町電話 鹿玉軒記 六一一八番 三八五一番

阿波共同汽船大連出帆

●開往芝罘威海衛青島 ▲第卅共同丸 二月一日後七時 ▲第廿一共同丸 二月八日後七時

●開往芝罘威海衛仁川 ▲長山丸 二月四日後七時

●開往秦皇島 ▲長山丸

阿波國共同汽船株式會社 大連市山縣通二〇〇 天連支店 八九六一、五〇〇〇

朝鮮郵船出帆

●開往青島仁川 ▲會寧丸 二月五日 長崎鹿兒島行

朝鮮郵船株式會社代理店 近海郵船株式會社代理店 日本郵船株式會社

近海郵船出帆

●開往橫濱 ▲玄武丸 二月八日 ▲勝浦丸 二月 日 ▲相模丸 二月十五日

●開往天津牛荘 ▲玄武丸 二月二日 ▲相模丸 二月二日

日本郵船定期航路

●開往歐州 ▲[illegible]丸 二月 日 李浦行 ▶敦賀丸 二月卅一日 漢堡行

●開往美國 ▲高岡丸 二月 日 紐育

政記輪船出帆

●開往秦皇島 ▲成利號 一月 日

●開往上海 ▲元利號 二月一日 ▲純利號 二月四日

●開往青島上海 ▲新利號 一月 日

●開往寧波 ▲豐利號 一月 日

●開往龍口 ▲得利號 二月二日

●開往芝罘 ▲永利號 二月三日

●開往青島 ▲廣利號 二月三日

▲之罘香港廣東 ▲泰利號 二月二日

◎開往秦皇島 ▲吉利號 二月二日 ▲福利號 一月 日 ▲廻安號 二月三日

政記輪船股份有限公司 電話四一一四

仁濟醫院

內外科、花柳科、小兒科、產婦科、眼科、梅毒、有無診斷、檢痰、檢血、檢便

德國新六〇六藥針戒除急慢性阿片嗎啡癮

病室完備 入院隨意

院長 官立醫專醫學士 陳章哲

副院長 東京醫學士 徐榮

西崗東關街電車站前電話六七九九番

史惟記時計眼鏡行

大連浪速町四三 電話三三三二番

貨物精良 信用卓著

▲營業項目▼

鐘表部

金銀懷表、手表、汽車表、項珠表、跑馬表、打簧表、包造樓閣大鐘、各式天文鐘、魚尾鐘、電氣鐘、金架鐘、石殼鐘、磁殼鐘、皮套鬧鐘、鴉鳴鐘、四百天鐘、百音鐘、擔光鬧鐘、各式鬧鐘、掛屏座鐘、各種座鐘、一律保用

眼鏡部

敝行內設工廠 用最新式電機、製造對光眼鏡、蓁目鏡、老山茶晶、璇、淨水晶、克羅克、乾力克、各種科學鏡片、光學技師、用最新式驗目機械、配光準確、保管實用、並代客改磨舊式茶晶水晶、各種眼鏡、式樣玲瓏惟意所欲

光學部

天文千里鏡、地理望遠鏡、反光加倍軍用千里鏡、旅行反光、雙筒、千里鏡、船用雙筒千里鏡、夜用反光、望遠鏡、懷中顯微鏡、教育顯微鏡、寶石顯微鏡、照布擴鏡、家庭攝鏡、式樣極多、並代客修理各種千里鏡、照相機等

金屬部

金銀鋼表練、金銀彈簧、手表帶、金銀各式美麗、表墜奬相片大表墜、指南針、各種寒暑表、美國華得門自來墨水筆、寶石金介子、金製洋服袖扣紐、寶石別針、各式新樣領扣寶石別針、式樣甚多、並代客定做各種首飾、無不工精式美

修理部

機務技師代客修理各種鐘表、蓄音機、一切機械、鍍金鍍銀修舊如新 不勝歡迎 如蒙光顧

總行上海南京路 分行北小崗門外

召租

茲有浪速町四十三番地寬大二層樓上出租如希望者請至史惟記接洽可也

救命的魚

救命的魚名爲鰵魚產自挪威取其肝上之油和以大羅麥製練成膏即爲凱輯氏麥精魚肝油乃治男女老幼虛弱咳嗽氣喘肺癆肺虛吐血咳血之第一聖品確有起死回生之效每年經各國醫生臨床施用此凱輯氏麥精魚肝油治活肺癆等症數計萬萬故西人稱鰵魚爲救命之魚也

凱輯氏麥精魚肝油功能　滋陰養血健肺强胃　培元補腦　生長肌肉　發達筋骨　亢進健康而其止咳化痰尅除癆根尤爲特長或有不能就藥之重症可速服凱輯氏麥精魚肝油定可轉危爲安或有虛不受補之病可速換服凱輯氏奏精魚肝油定有奇效或因吸煙以致大便結燥精神恍惚服凱輯氏麥精魚肝油定能大便通暢腦系充實肌肉豐滿實爲虛弱癆瘵者之一大救命星也

緊要聲明請購藥諸君注意認明凱輯氏麥精魚肝油其功能效果實超過他種魚肝油萬分之上而醫界指定藥用之品即凱輯氏麥精魚肝油也

因此油含有充分之滋養料爲獨一之滋補品決非他種魚肝油所能望其項背且消化迅速增進食慾經久不敗雖伏臘數易而藥味不變藥性不減此其所以獨步全救執補藥界之牛耳者也故祈認明盒面之KCP三英字之混合註册商標庶不致悞

各埠各大藥房均有代售

總發行 哈爾濱 泰華西藥商行

驚天動地 救人無數

女界福

天下第一 婦女靈藥

世界最新婦女靈藥 「女界福」主治婦女百病萬靈的神藥

一、常服「女界福」的婦人生兒無數
一、常服「女界福」的婦人生兒肥胖
一、常服「女界福」的婦女生兒聰敏
一、常服「女界福」的婦女百病不生
一、常服「女界福」的婦女轉弱爲强
一、常服「女界福」的婦女美容補腦
一、常服「女界福」的婦女長生不老
一、常服「女界福」的婦女返老還童
一、常服「女界福」的婦女子孫滿堂
一、常服「女界福」的婦女一生富貴

女界福主治說明

專治婦女　月經不經　腰腿疼痛
子宮寒冷　久不受孕　白帶赤帶
胎前產後　崩漏不止　常患小產
胎動不安　虛弱癆症　面黃肌瘦
一切諸症　藥到病除　百發百中
萬應萬靈　人人適宜　有病皆治
創銷以來　救人無數　天下馳名

好商仿造相似假藥太多

請留心假藥

服用眞正「女界福」確能治病活人名揚天下

誤服奸商之假藥非特不能治病且殺自身

（主治說明函索即寄）

（女界福）總發行處大連市平和街四八西崗藥市東大門前

德記全棧大藥房

振替大連四四七六番 電話二二八五番

主人 康道忱

女界福奉天總代理店 奉天鐘樓南路西三層樓

大成大藥房

總理趙溍春 電話二五七號

大連

先將事主綁起 又向其妻逼錢

搶去現洋及鐲子衣服等 市外馬欄市搶案之詳情

自大連警察署管內連三再四相繼發生強人強盜路賊等案後，市民已早驪入不安之途矣，惟各署之中日刑事，因感及責任問題，故連日徹宵不眠不休，搜查犯人，雖捕獲可疑者二三人，然卒因證據不充分而釋放，是以刑事們，仍電馳雲湧的檢舉犯人不料竟有不作美的惡匪等，專趁警員忙不勝忙之機會，逞其倆伎，騷擾市民，三十一日午后七時半許，市外西山會馬欄屯周元堯，忽然被搶，進屋三人，一人把風，在屋者當將周元堯等，以蔴繩綁起，鄉一旁，向乃妻脅追金錢，結果搶去現洋四十五元，銀鐲子二付，衣服數件，得貨後，奪門而去，不知所終，妻見匪去後，精神復元，切斷蔴繩，扶周起稍事鎮靜，即至灣家屯派出所報告，該所得此驚耗，馬上電達本署，即為派員前往，搜查犯人，而沙河口本署搜訊，由坂本司法主任，率同刑事奔往現場，一方電告大連搜查本部，為時適大連當在警戒之中，以是警網向西移動，忽呈緊張，奈匪徒精敏，神出鬼沒，終未弋獲，星武搜查部長，亦因事關重大，遂於一日午前十時半，偕同上郡山刑事，至沙河口署與坂本主任，磋商偵查手續，相見之下，遂入刑事室互談約歷半點鐘，但自其二人會見後，似已得有如何端倪，故對於搜查上，忽呈緊急，幾有不見犯人不止之概

窃衣賊已被捕矣

大連近江町沿克貴處，所閑居之孫本豐二十歲，於二十七日午前四時許，侵入西崗子製麻公司東三號內，將該號陳某外二名所有衣類四十餘件，價值金約百五十餘圓，竊之而逃，奈以時在靜夜，無所覺當，乃藏匿在自已居宅，後被大連署諸刑事查悉，於三十一日午后被逮捕矣

會長會議中之指示事項

已於一月卅一日閉幕之大連民政署管下會長會議，其經過情形，已於本報連日披露，因所會議事項甚多，未能完全登載，是以今再續誌所審議之指示事項等詳情於左

指示事項

一、關於殖產統計資料之件

因從來各會所報告之農業殖產統計，其基礎調查均不充分，而且多不正確，今后宜有正確之調查，作迅速的報告，以俾官民雙方無間隔互通消息

二、關於殖產事務之件

在各會關於殖產之事務，主由農業技補擔當其事，即關於產業技術之實地指導，亦宜由技補對於該方面事務有充分的整理，而謀刷新增進能率以前之技補據各會長之所報告，除革鎮堡會一所尚屬良佳外均不甚熱心服務，今后宜由會長加以指導，監督其工作，並得有相當的聯絡為要

三、勵行驅除果樹病虫害之件

關東廳果樹組合對於獎勵預防驅除病虫實事曾購入藥劑噴霧器，施行驅除病虫害，等已得有相當之成績，但未利用此藥劑者尚不在少數，今后得由各會勸果樹業當事者勵行之，以俾斯業之進步

四、關於既設桑園荒蕪之件

今後宜督勵農業枝補，努力改良完成桑園而使蠶業發達

五、關於自家製蠶種子取締之件

今後宜絕對的廢止自家蠶種以免病蠶發生，有影響於此業

六、關於種牡馬之件

宜改良牡馬之種類，擇選其優秀者

七、關於獎勵養豚事業之件

大連管內之養豚業者去年合併於大連農會，由畜產組合之活動，有漸次發達之形勢，然而豚肉之需要年年增加，故對於此業宜加充分的獎勵及改良，即豚仔亦須注意，更對於衞生觀念上亦須加充分的注意

八、關於振興造林之件

九、關於適地植栽樹木之件

十、關於造林保護育成之件

對此振興造林及保護林業之件，甚為重要，當由殖產係主任說明一切辦法及注意之要點

一一、關於納付水產會費之件

此會費與課稅無差宜及時完納之為要

一二、關於無許可漁業者之件

一三、關於漁業呈請手續之件

一四、汽船之航路附近漁業之件

一五、禁漁期及保護禁漁魚介類之件

以上各項均由水產孫良一一說明，凡無許可者即速請領許可，如許可已過期宜即出頭換領新許可，至於汽船之航路，因汽船之往來，如大連灣內寺兒溝附近海大連柳樹屯間均為汽船航路，倘不注意即有危險，而且與航路有妨碍宜加充分的注意

一六、關於陸地棉作付面積之件

宜努力擴張其栽培面積，改良其耕作方法，以俾收得良好成績

一七、關於徵收地租及煙酒稅之件

地租及自家用之酒稅煙稅在法規上定之納稅日期，過期二三日即得將其收入成績報告，於本廳，更對於遲納者，加以充分的催促，並得時時報告，以上遲納各稅之情形

在此時民政署財務課長登壇，致就任後之詞，及對各會致謝代為收稅之勞績

一八、關於屯長會議之件

各會長每月得召集屯長一次開會議，不僅傳達定例的咨問各事，即對於各會屯的實際問題，亦得充分的協議，俾興革地方各事宜

十九、關於豫防山火之件

此山火之豫防，雖由在之警察官及時注意然而尚有鞭長莫及之虞，故勸各農民加以注意，嚴禁任意遺棄煙卷頭，及燒紙等，而免不時發生此山火甚或延及會屯人民之損失為要

二〇、關於諸報告期日之件

依照規則應報告之各種照會文的回答，不得延遲，即行報告，此外即一般會方面的稍重大事，或其他問題，或不測的，變事斷及胡匪出現等件，均宜即刻呈報，而期官廳為之解決，佐助辦理之

二一、關於夫役賦課之件

此夫役賦課與納會稅相等故對各會民加以注意，對於老幼者宜加以體恤，故得詳加調查，施適當的賦課辦法，而免有不公平等對於會屯民加以傳達

二二、關於獎勵日本語試驗之件

對於會吏員之考試日本語去年關東廳開始實行，大連亦實行第一次的考試，大雖得有相當的成績，但尚不能說良好，故今后對於會吏員，勉勵其研究日語俾得有好成績

二三、關於納稅成績向上之件

會稅徵收，由各會吏員之努力，與會民的自覺，近二三年來成績尚佳，雖二三年尚有未得充分之成績故今后各會宜再一考的研究，督會吏員，使一般會民不誤期，會稅為要

二四、關於郵便物配送之件

在各會受郵局配送之郵件，得急向會民送達，據聞不但有遲延送達及送錯之事而更有對於來之郵件置若罔聞，是誠為不當，至今后宜良於利用壯丁速為送達以利人民方宜

二五、關於擴張普通學堂農業實習園之件

普通學堂農業實習園中，倘有對兒童一人不足二坪地時，則不足以學農業科成績，故特對此實習園加以擴張俾得相當之好成績茲將此次各校擴張之面積數如左

老虎灘普通學堂	四〇〇坪
沙溝普通學堂	六〇〇坪
小平島普通學堂	一百坪
大辛寨子普通學堂	二百坪
海貓屯普通學堂	一八〇〇坪
革鎮堡普通學堂	五〇〇坪
西山普通學堂	三二〇〇坪
南關嶺普通學堂	一八〇〇坪

金鼎臣氏過連返奉

於去年十月中旬，由連赴瀋為陳調元氏母堂賀壽之熱河省湯玉麟主席之代表金鼎臣氏(現任熱河省政府委員)因帶有重大使命，故於其後一再奔走於南京，屢次晋謁蔣介石李烈鈞氏等要人，述熱河政治不良之原因，及自熱河公民人等，到南京政府者多係在逃人民及不良份子故其宣傳偏狹而不正確，並除熱河最近及湯氏與人民情形，金氏之奔走，頗得南京政府之同情，金氏並在南京上海各地，逗留若干日，幸熱河已經南京政府改為委制，金氏又在南京視察新政府行政機關組織及行政之步驟，於已有心得之后，並受有南京政府各要人之重托始於一月二十九日，由上海搭榊丸，於一月三十一日下午二時抵連，直至伏見台前熱河禁煙局調查委員長張化民氏處小憩，即於同日午后十時之南滿車返奉，俾向張長官及湯主席報告在南京所接洽之情節云云

婦不隨夫歸家 用繩綁起來

僱車拉回去

有農人原籍山東省候福信者二十九歲，於三十日往沙河口警察署，提出說諭願，謂吾妻鄭氏年二十二歲，於十日前由原籍抽之居宅外出，迄至今日，仍未見其回歸，余為訪查其踪跡計，故行來連，至惠比須町二十九番地家兄處訪問，結果見妻在焉余以拾死不歸，仰官署代為說諭云云，該署據訊後，當將鄭氏傳至署內，予以懇切之說諭，但鄭氏仍以不歸為宗旨，於是竟觸其夫之怒，初則口角，繼則又格闘於官廳下，結果弱不敵強，卒被其夫繩縛手足，以車載之而去矣

大連民政署內將新設土木課

水道係獨立改稱水道課 大連土木出張所同時撤廢

大連民政署，於關東廳改正官制並改正各附屬諸官廳之制度時，將現在之課所，亦特加以改廢，至其改正之內容

一、廢止關東廳土木課，大連出張所，於大連民政署內，新設土木課，凡主要之土木事業，歸關東廳土木課直屬，其他歸民政署土木課管轄

二、將現在地方課所屬之水道係，昇格獨立，改稱水道課

蓋以大連民署管內，年來興築事務極多，大連土木課出張所，與關東廳之連絡上，諸多不便，且水道係之事務年來非常煩忙，更於灣家屯新修水源地，竣成後，諸凡水道事務，自必大為增加，水道係之規模極小，故宜即時擴充，改稱為水道課，但其內容，尚須加以考慮，勿論如何，於本年五月或六月，當能實行云

在大連埠頭 建築大倉庫

認可即起工

滿鐵鐵道部工務課，決定投資金百六十二萬七千五百元之巨額，在大連埠頭，新築鐵筋作灰柱之四層大房屋，作為第十號倉庫，乃向日本陸軍省及參謀本部，呈請諒解，以認可，滿鐵為速於建築起見，特由鐵道部次長佐藤後久氏，東上，與當局接衝該件，該參謀本部因其中岸壁與倉庫有小小的問題，故由佐藤次長詳細陳明，結果將其原案變更，或能得參謀本部之認可，當初預算金百五萬元，其后因專用於輸入，故得有中大型船靠岸之可能性，因現在之該建築地水深尚若干，故必另行改築岸壁，乃決定改築，將原案變更，遂增加六十萬元之經費，聞俟陸軍省及參謀本部之完全認可后即當着手，工

曉諭商家防火中 連日發生四起

難民子女三名被燒斃 餘者之損失均極輕微

大連各警察署，為防止火事起見，故時常行「防火的宣傳」，以期喚醒民衆，而絕火的危險，日前小崗子署，曾囑西崗子公議會，代為曉諭商民等因，已誌前報，而商民雖同心協力，防備火事其奈祝融將軍，竟背人願到處施虐，騷擾治安，一日午前八時十分市內柴町番外地警三十八號朱洪常家，忽然起火，在一剎那間，燒成焦土，最可慘者，朱之長女大菊六歲，長男黃菊四歲，次男菊子二歲，同被燒死，失却人形，見者揮淚，聞者酸鼻，屍體經當局檢驗，後遂飭善堂備小棺材三口，送老媽子溝矣，查朱洪常原籍山東營縣，近因魯境，兵匪作亂，民不聊生，即攜乃妻張氏，擁子全家五口，避難來連，投親不得，告友無門，乃在榮町以破蓆架一小棚，以資避寒，而免風餐露宿之苦，以是朱即為人工作妻討要為生，是朝朱照例外出，張氏亦托鉢市內中，所餘者僅二男一女耳，概因外邊天寒難堪其苦，遂由長者以火禦寒，然而未慎，火延蓆上，約兩分鐘，竟行燒盡後人發見，火光已熄，惟二男一女却葬身火窟，小崗子署聞此驚耗，即由猪股司法主任，驅往現場，檢驗之下，並無他疑，但因朱家赤貧如洗無力掩葬，當告派出所，命善堂備棺掩埋，張氏因子女死于非命，號天搶地，悄不欲生，母已愛兒，依此可見矣

祝融稅駕東興居 市內大黑町二十二番地蔚璞經營之東興居，專做閩粵川省看饌，開幕以來，生意頗佳，於三十一日午後零時十五分，正賓客，滿座之時，偶而失火弄得滿堂座客，敗興而逃，大連小崗子沙河口各消防隊聞驚獨串而至，猶不顧身，大車搶救，移時而熄，損失壹千三百元，至於失火之原因，係因煙突不完善所致云

磐城町亦有火警 市內磐城町劉旋一手經營之青菜商，於一日午前五時半，忽然火起，為勢頗猛，滔滔萬丈，幾如燎原，幸為他人發見，立刻通報官署，即轉告消防所，遂時大連等處之消防員，觸車先後而至，弄機放水，撲救不已，幸所燒者，皆為柴木，片刻打滅，損失約洋十數餘元，至於失火之原因，係為煙突熱度過大，燃着板壁，遂將木草燃着幸消防提速，未克釀成巨災

田中氏飽吃一驚 本埠吉野町市三番地田中才一家，於三十一日午后九時三十分，火光冲天，火星四濺，當被櫃影看見，即以電告消防屯所，聞驚而至，未及開水，已被他人撲滅，但田中氏飽受一驚，損失共選十元，原因係因煙突不善，出火星墜落草上，為風所吹，轟然而起，所幸者旁無雜草而未他延云

設非常警鈴

試驗成績甚好 沙警署官舍

沙河口警察署，為備非常時，召集署員計，於神社前警察官舍，安設非常警備電鈴，本署曾為試驗，得有良好之成績，更於對各刑事係，設有特別警備電鈴，試驗後，成績亦良好云

鬪毆致死犯

分別判處懲役

日人暴力團與實用自動車團歐傷害致死案，大連地方法院，於三十一日午前十一時判決如左

懲役六年但未決拘留三十日通算		小夜橋秋村
同		竹內傳五郎
同		井島勉
罰金五十圓		橫山正治
同		松山重二
同		伊藤憲次郎
懲役六個月但未決拘留卅日通算		任福化
罰金五十圓		叢選懋
同		定井善三郎

介紹油房賣機器

奉天前商務會長張志良氏所設立之直輸入商奉天四先貿易公司，該張志良氏，因鑒於大連油坊業，均尚未購定西洋改良之機器，為賣此項新式製油器於大連各油坊，特派其經理德國人恩傑爾者於月之二十八日，由奉天來連，即至大連公議會要求為之介紹於各油坊家，是以大連公議會，特於月之二十九日午後三時，召集市內油房業及各關係方面，在該公議會樓上，開協會，同時介紹恩傑爾於出席者，由該恩傑爾說明新機器與現在使用舊機器之利弊，並由有說明書分散於各油房業及關係者，俾為之宣傳，購其包牌子的機器，得獲厚利也

革鎮堡強搶殺人案 搜獲死者衣物

犯人似在二人以上 仍行嚴張警網搜捕中

旅順管內牧城驛附近，于二十九日發生棒子手，搶去小洋五六元，衣服數件，三十一日大連管內革鎮堡會前革鎮係屯五十一番地農業，薛樹富之夫婦，已被惡匪慘殺搶去現款，拿走衣類頗多等因，已誌前報，惟向茲事發生以來，大連署俄然緊張，雷厲風行，大連活動池內檢察官，山崎書記，木村通譯星武主任，新妻警部補，通譯劉泰源，山本醫師等氏至現場，檢驗之結果，在被害者之東南園中，發見木箱子一個，皆係死者的綉鞋數隻其他物件，一無所見至被害者為開荼園為生，孤獨一房頗極涼靜，吳氏裸體橫臥地上，似無格闘情形，薛樹富慘死坑上，經山本醫檢診之結果，薛家夫婦，似幾命在三十夜八九時，面部頭部，均有五傷，碎如石榴，吳氏之面部，曾為野犬所喰，其狀已慘，不忍目睹，觀死者之形跡，似先擊斃，而後行搶，加害者似在二人以上，但至容貌如何，無法推索，熟料正在考究審後中，於是日午后三時許，有辛寨子地外十五號居住之糞夫丁福年五十六歲，於午前十一時許，在佃地內拾得女衣裳三十七件，價達百元，即通告革鎮堡派出所，時適大連之刑事全在，查看之下，知為吳氏之衣，故認定犯人，尚未遠逸，遂網羅壯丁村民，行特別的警戒，沿戶搜查，誤至午後八時，因無結果，方始歸來，惟查被害之夫婦於去年十一月十七日，在山東萊陽結婚後，因魯境不佳，是年七月間遂同其夫及乃兄吳名福由來，薛在該地頗有相當信用，吳氏亦一良■今遭此結局，實屬可憐，聞吳氏之兄，有呆症依妹生活此次其夫婦同歸於盡，不知■痴子，將以何為生云

介紹欄

△大華汽車營業甚佳 大連市小崗子得勝街十一番地大華自動車公司主人劉珍亭氏所經營者，為發達營業起見特購高級汽車如奧卜蘭得西保律，耶累可斯，等牌汽車，數輛，劉珍亭氏為便利顧主起見特新設電話為四四〇七號，該汽車行地址甚適宜故電話一呼大華汽車即至迅速如斯無怪其營業發達云

謹將十二月至一月份代收庇寒所義捐數目列左

張雲華先生	鈔票貳百元
福衡昌寶號	小洋貳元四毛
無名氏	金壹百元
魏潤田先生	小洋壹百元
潘學航先生	鈔票貳千元
田蘊山先生	鈔票貳百元
王孝伯先生	鈔票壹百元
無名氏	金十元
名氏	金貳拾元

大連華商公議會啓

大連 **東興居閩粵川菜莊啓事**

啓者敝莊於一月三十一日午刻因鍋爐烟筒走火經消防隊竭力救護幸未成災對於是日光顧諸君未能招待殊多抱歉茲希見原二月二日仍照常營業恐未週知特此聲明

大黑町二十二番地 電話二一三三番 本莊主人啓

敬謝

敬啓者敝莊於一月三十一日午刻煙筒走火幸經消防隊暨各衙門竭力救護迅予撲滅未致成災殊深感激特此登報申謝

大連市大黑町二十二番地 東興居閩粵川菜莊謹啓

出賣房產

茲有新式樓房一處附帶花園自動車屋坐落最幽雅之處電燈暖氣管浴室洋廁廚房一應俱全且係實業地皮如有買者請至大連和記洋行內拉金士處接洽可也

聲明執事先生辭職

啓者敝號執事丁連芳胡壽卿二人現有高就脫離一切關係並將舊有長形圖章更為鴨蛋式嗣後勿論在外發生何等事故敝號概不負責至於生意照常經營恐未週知謹此聲明

大連市財神街三十二番地 福順泰主人千集成啓

四雲樓開業啓事

啓者敝號特聘山東平津請名師專做燒鴨爐肉叉燒肉什錦火鍋酥魚燒鴨子燻小肚燻■等物俱全烹調適口味極合宜至於房屋之寬敞清雅堂倌之侍奉殷勤尤其餘事已於舊曆臘月十五日開張恐未週知特此佈聞

北京分此 四雲樓主人李祝三謹啓

大連市西崗子平和街八番地 借用電話杏樂天六四六八 天聚永三六九〇

亞康節啓事

鄙人偏游南北面訪救世堂人尚未償願故來連一遊經友人挽留緩至年底返回青島鄉批五元細批十元先潤五日批回此佈

現寓大連浪速町連陞棧

沙河口派報處呼出電話九〇一九

大東汽車公司開幕廣告

本公司新購到內容寬暢外表雅觀■■六個之美式汽車數輛且聘有老練司機者學凡一切咸求便利必謀顧客舒適而滿意謹定陽歷二月一號開始營業茲為開幕紀念優待顧客起見特別減七天自開幕之日起市內片道一律收金票四角市外八角星個浦一元二逾期則止機會難再幸勿失之若蒙惠顧電話通知當可立至決無延悞

電話三三九八 大連市松林町四六 大東汽車公司啓 監理門■臣 經理馬相■

鐵路職員學校 函授 招生

員需用孔急補定期五月以前新舊職員令規章知者為却之同行所有職任俱被外人充持如是吾華方有鑒及此特設此校招集各處同胞實為適地便利起見願學者請來函索取簡章函索即寄附郵票二分

哈埠道裡 鐵路職學校函授部

鳴謝神醫 濟生醫院院長孫德恍

日前鄙人忽患時症調養失宜以致轉成咽喉痧疾束手無策眼見將危幸經本埠濟生醫院院長孫德恍宇義宣診治割■次始得轉危為安痛苦漸減未幾即已全然雖此皆孫醫生亦不斯過銘感之餘無可為報謹登報端以鳴謝忱並為介紹告同病

龍士潮金生全士人徐壽山謹啓

洞庭春衆股東啓

謹啓者敝號經理劉顯堂君因有他就業已辭去倘其在外無論有何糾葛與敝號無涉特此聲明

民國十八年一月廿七

禁止輸入肉類廣告

謹啓者現屆舊歷年關在邇敝組合有鑒及此亦防未然吉恐南滿沿線一帶以及四鄉諸君各有不明連埠肉類規章者以早登報聲明外並派有專員嚴密的視查倘若有在各處密密屠殺者私運來連出售會與一般市民食之亦無有當管警署若可著如若查出無論多寡警署必有相當之處分並且買方亦受莫大之損失恐未週知故特登報聲明祈諸君原諒

昭和四年 月 日 大連獸鳥肉商組合事務所謹啓

大連第一

歐美雜貨化粧品類之豐富齊備大連第一

時常自運歐美最新流行品

以良品廉價為主義

敢請駕臨惠顧無任歡迎

歐美雜貨化粧品商 大連市浪速町 **浪華洋行** 電話(代表)五一七〇 五一七九 七二八〇

(光緒三十一年創立)

經濟

日本各銀行減利 大連亦將追從
各關係者已有所協議

金融緩慢之大勢、致金利低落、乃爲自然趨勢、日本內地各地甲種銀行之存欵利率斷行降減五厘、乙種銀行、降減八厘、然而際此資金需要期之大連組合銀行、是否追隨大勢、實行降利頗爲各方面所注目、於是、各關係者、乃於月之十日正午、聚集大和旅館、關於減利問題有所協議

按現下當地之公表金利、正金銀行、爲五分、朝鮮銀行爲五分二厘、正隆銀行、爲五分七厘、滿洲銀行、爲六分、然正金銀行、向來恒與日本內地甲種銀行取同一步驟、但因此次降利、該行與內地之間、遂生五厘之差額、而朝鮮銀行、相差七厘、正隆銀行、亦差一厘、滿洲銀行差一分五厘、然而內地銀行之存欵利息、另須負擔資本利息稅二厘、及取得稅五厘、故在實質上、尙能降下四五厘有奇、如斯、與當地之間、更見多大差率、故各行多有降利意嚮、大約一律當降五厘之譜、據一般觀測、存欵金利低降、其當然之歸趨、亦應促成放欵金利之低減、但當地已於去年十一月間、各行對於放欵金利、業已先行低減一二厘、故此次存欵降利、當與放欵金利、無稍影響云

錢糧商情

特產市場　一日晨期市、材料雖少、但大豆因舊歷年關將至、各商略有採買、稍形强調、三井大豆、現貨、期貨、成交俱未見妥、豆餅日商多買、遂呈堅俏、豆油尙未起色、商情沈寂、高粱商氣雖淡、仍形强調

△商品前場　麻袋平々、產地國際電線、綠扛落十六分之五、藍扛落四分之一、匯水提四分之一、市況疲軟閑散、當市鈔市時行市現貨爲四角一分一厘、三月限四角○九厘、四月限四角○六厘、五月限四角○三厘、六月限四角○二厘之譜

△錢鈔市場　一日晨海外材料、銀塊行市、倫敦落一、紐約落二、孟買提一、滙兌日美無變、美日落一、大體應視爲銀賤材料、而標金又示堅調、當市銀價定期跌落二角有奇

應與國內取同一步驟
系賀常務談

據三十日東京報告、日本內地銀行、決由二月一日降減存欵利息一節、茲據當地正隆銀行常務董事、系賀氏談、日本內地銀行決由二月一日、實行減利、但本行尙未接到詳細報告、大約係爲事實、按內地此種情事、曾於客年秋間、提議一次、嗣爲金解禁即行風潮所阻、故未實現、客臘末、又因金融稍迫、遂延至本年、最近金融情況、益形緩漫、日本銀行之民間存欵、現已超過三萬萬圓以上、雖日利降至四厘、而遊欵仍然過多、一面公社債之市價、日趨昂漲、處此情況之下、各協定銀行、遂相聚而斷行減利、焉至於大連、則下之情形、二月中乃係特產登市之最盛時期、資金之需要、應略起色、但實際上、當地之金融、仍不脫緩々狀態、故論理亦應與內地同一步調、而實行減利、特不日再與各當業者磋商、然後決定方針云

滙業休業之最大原因
王蔭泰所談

北平訊、某記者近晤王蔭泰、叩以中華匯業銀行休業狀況、據云、匯業休業最大原因則不外資本呆滯、現金缺乏兩點、資本呆滯、因政府放欵本息共一千六百萬元以上、自民國十一年起即本利不能收回、工商各界放欵本息共九百萬元左右、自民國十五年以後本息亦難收回、現金缺之、概自民國十一年以來滙餘既在帳面、現金收入甚少、而股利花紅及經存欵利息等、概以現金支付、每年支出爲數甚鉅、十七年春之股東會於十六年度之決算、始減股利爲五厘、祇給收單、未付現金、民國十五年滙行營業失敗損失二百餘萬元、民國十五年代政府墊付日金九六公債利息一百餘萬元、故在十五年已形周轉不靈、十六年秋、二期股欵收齊、除償還舊欠外、所餘不及五十萬元、迭遇風潮、終至不支也、第二期股欵收齊後、章仲和先生辭職、鄙人被推爲繼任者、於十六年十二月十九日到行、考本行創立于民國七年、原定資本日金一千萬元、先收半數、即每股收日金五十元、十六年春間改定資本爲國幣日金各五百萬元、華股以國幣爲本位、十六年秋收第二次股欵時、每股應繳二十五元、本應由舊股東認繳、但々將股分出讓、由新加入者承受、即將舊股每一股折爲兩股、仍合每股七十五元之數、取讓出之一權由新加入者、實繳七十五元、漢卿(張學良)亦承受新股之一人、上年本行之當局人、以二期股欵舊股東未能認繳、如不覺人承受而生問題、則華人所蒙損失甚鉅、且影響金融決非淺鮮、故請求漢卿加入、漢卿爲顧全社會金融起見、當即然加入、去年北

對銀行界有發生危迫情形者、致當局、曾以鉅欵救濟、亦同此意也、本行於去歲一年之中、受政局影響、經三次風潮、鄙人應付無力、致有今日之結果、不勝遺憾、惟醫者治病、須求其源、本行所受影響、自有原因、必正本清源、庶其有濟、本行金融社會、關係非淺、凡與本行有若干關係或心關于社會金融者、自應援助、本行努力奮鬪使社會不致受何損失、至銀行本身所關尙小也、本行頭休業前、中國同業之接濟、休業後、中國同業及各界之聲援、殊足感佩、此後狀況、仍非賴各方援助、無以渡此難關、鄙人所抱目的、不欲使社會蒙受損害、欲爲存欵人求保障、至銀行本身、尙在其次、奉行去年八月方始開幕營業、未及五個月頗有成績可觀、但以平津滙各行危急之時、調用奉欵、以圖救濟、故亦受牽連云云

大豆與高粱 期貨受渡額

大連特產市場、正月末限之大豆高粱期貨、各於一月三十日前舉行納會、查大豆賣買總所成額、爲五千二十車、受渡額六百六十五車、受渡比率一成三分三厘强、標準價格六圓六分、與客臘末比較、賣買總所成額、增加八百車、受渡額、增加四十車、該主要商號、及數目如下(單位車)

△渡方　怡順東一八、寶隆一五、萬合公二三、源昌四五、廣家茂二一、益發合二二、協和三五、裕昌源三三、成順和一二、成順德二九、菱野一七、武井二九、三井九七、成發東一七〇

△受方　東家茂一九、建成一六、福聚恒一〇、廣源泰四二、裕順祥一八、日昇源一四、日清四二、日棉二六、瓜谷一四、三菱四三、豐年四一四

高粱賣買總所成額、爲二千八百九十六車、受渡額三十車、受渡比率一分强、標準價格三圓七角五分、與客臘末比較、賣買總所成額、增加一千二百七十九車、受渡額、增加十六車、其主要商號、及數目如左

△渡方　源成棧四、廣家茂三、瓜谷一、三井二二

△受方　益興德一〇、益發合七、協和棧八、裕昌源五

限制官銀號貸欵

軍司令長官張學良、通知官銀號謂舊歷年關各界人民莫不需欵、每有攜抵押品赴該號貸借、然皆以奉票計、今整頓錢法正在收回奉票之際、若再有該號貸借欵項、按一分五厘生息出放現洋、萬不准出發奉票云(昌)

中央批發市場 營業要綱草案
決定提出豫算市會討論

自客夏以來、一時視爲問題之大連市中央糶市場、改爲股份有限組織一節、當時曾被一般輿論、大舉反對、市役所有鑑及此、乃決爲純然之市營、爾後約三閱月之間多方研究、現已作成如左草案、日內決定提出昭和四年豫算市會、而付諸公議云

中央批發市場批發業務營業要綱(有倉市社會課長案)

一、市所辦理事務、定爲受貨、糶行爲、及精算事務

二、關東廳發出總令、禁止市場外之交易

三、現在之批發人、與市規則改正同時消滅、另以仲買人爲專業

四、現在之批發人、及批發人以外以批發爲業者、以關東廳令發布同時、賭失其業、故市對此、擬與相當補償金

五、備相當金額、爲精算事務資金

六、上述二項之資金、合計豫定六十萬圓、以市債支付之、採年利七分、二十個年元利均等償還之辦法

七、售貨之預算額、一個年定爲一百五十萬圓、手數料爲一成

八、將來售貨額增加、而收入亦增加之時、則充爲市場改築費、若有餘剩之時、即降減手數料

九、本事業、亦爲特別會計

十、本業之收支豫算如左

收入豫算
金十五萬圓　賣貨額百五十萬圓之一成

支出
金六萬二百七圓　經營費如左記明細書
金五萬六千六百三十六圓　市債六十萬圓之年利七分二十個年元利均等償還金
金二萬四千圓　仲買人獎勵金賣貨額百五十萬圓之百分之一六
金七千三百五十七圓　改良費及改築費
計金十五萬圓

△經營費內容
金三萬五千二百圓
內
金四千圓　主任一人
金六千百二十圓　受貨係　書記三人一人平均每月一三〇圓　傭人三人一人平均每月四〇圓
金九千三百六十圓　糶貨書記六人一人平均每月一三〇圓
金四千六百八十圓　甄別係書記三人一人平均每月一三〇圓
金三千八百四十圓　會計係　書記二人一人平均一三〇圓　傭人一人平均月六〇圓
金三千百二十圓　監視係　書記二人一人平均月一三〇圓
金四千八十圓　事務係書記二人一人平均月一三〇圓　傭人二人一人平均月四〇圓
金一萬六千二百圓　事務費每月一、三五〇圓
金九千二百圓　建築費元利金

特產行市(一日)

▲大豆(前場)

期	開行	最高	最低	收盤
二月末	六一〇〇	六一六〇	六一〇〇	六一六〇
三月末	六三三〇	六三三〇	六三三〇	六三三〇
四月末	六三八〇	六三九〇	六三八〇	六三九〇
五月末	六三〇〇	六三〇〇	六三〇〇	六三〇〇
六月末	六三〇〇	六三三〇	六三〇〇	六三三〇

所成數　百五十七車

▲豆餅

期	開行	最高	最低	收盤
二月限	二〇〇〇	二〇五五	二〇五〇	二〇五五
三月限	二〇四五	二〇六〇	二〇四〇	二〇五五
四月限	二〇五五	二〇六五	二〇五五	二〇六五
五月限	二〇六〇	二〇六五	二〇六〇	二〇六五

所成數　九萬四千片

▲豆油

期	開行	最高	最低	收盤
三月限	一六七五	一六七五	一六七五	一六七五
四月限	一六八五	一六八五	一六八五	一六八五

所成數　二千箱

▲高粱

期	開行	最高	最低	收盤
二月末	三七三〇	三七三〇	三七三〇	三七三〇
三月末	三七七〇	三七九〇	三七七〇	三七九〇
四月末	三八一〇	三八一〇	三八一〇	三八一〇
五月末	三八三〇	三八四〇	三八三〇	三八四〇

所成數　二十七車

▲大豆(後場)

期	開行	最高	最低	收盤
二月限	六一七〇	六二〇〇	六一七〇	六二〇〇
三月限	六二六〇	六二七〇	六二五〇	六二五〇
四月限	六三〇〇	六三三〇	六三〇〇	六三一〇
五月限	六三三〇	六三五〇	六三三〇	六三四〇
六月限	六三三〇	六三六〇	六三三〇	六三五五

所成數　百二十八車

▲豆餅

期	開行	最高	最低	收盤
二月限	二〇六五	二〇七〇	二〇六五	二〇六五
三月限	二〇六〇	二〇七〇	二〇六〇	二〇七〇
四月限	二〇七〇	二〇七〇	二〇七〇	二〇七〇
五月限	二〇八〇	二〇八五	二〇八〇	二〇八五

所成數　八萬一千片

▲高粱

期	開行	最高	最低	收盤
二月末	三七五〇	三七五〇	三七五〇	三七五〇
三月末	三七九〇	三八〇〇	三七九〇	三八〇〇
四月末	三八三〇	三八三〇	三八三〇	三八三〇
六月末	三八六〇	三八六〇	三八六〇	三八六〇

所成數　十六車

現貨前場(一日)

品名	開盤	收盤	所成數
混保大豆(帶皮)	六一三〇	六一三〇	
混保大豆(去皮)	五八八〇	五八八〇	五十車
豆餅	二〇四〇	二〇五〇	三萬二千片
豆油	一六四〇	一六四〇	二千二百箱
高粱	三八〇〇	三七九〇	二車
包米	三九〇〇	三九〇〇	五車

錢鈔行市(一日)

期近　一〇〇一〇〇　一〇〇一五　一〇〇〇〇　一〇〇〇〇
所成數期近　四十一萬圓

▲前場

時	銀對金	銀對洋	金對洋
九時	一〇〇二五	一二八〇〇	一二八五〇
十時	一〇〇一〇	一二八九〇	一二八八〇
十一時	一〇〇一〇	一二八九〇	一二八八〇
十二時	一〇〇一〇	一二八九〇	一二八八〇

所成數　金對銀　六萬五千圓　一萬九千圓

時	銀對金	銀對洋	金對洋
二時半	一〇〇〇〇	一二八八五	一二八八五
三時半	一〇〇〇〇	一二八八五	一二八八五

廿八日　開一〇〇〇〇　高九九八五　低一〇〇二五　散一〇〇〇〇

滙兌行市(一日)

倫敦銀塊　二六片一六分三
同先物　二六片四分一
紐約銀塊　五六仙四分三
孟買銀塊　五九留比六分三
英美電匯　四弗八四仙十六分十三
美日匯兌　四五弗十六分五
日美匯兌　六三弗八分一
倫敦滙兌行市
伯林　廿金馬克四三八分三
巴里　一二四法二九〇分〇

▲上海滙兌行市
日本向(賣)(買)　—
倫敦向(賣)(買)　—
紐約向(賣)(買)　—

▲上海標金

	二十九日後場	三十日前場
開盤	—	三五四兩九
高價	—	三五四兩九
低價	—	三五四兩七
收盤	—	三五四兩八

市場電報(一日)

▲大阪綿絲

月限	前場開行	前場
一月限	二五六〇	二五五六〇
二月限	二四四三〇	二四四四〇
三月限	二三七六〇	二三七五〇
四月限	二三五九〇	二三五九〇
五月限	二三四四〇	二三五〇〇
六月限	二三三九〇	二三四二〇
七月限	二三二九〇	二三四二〇

▲橫濱生絲

月	前場開行	前場
一月	一三六八〇	一三六三〇
二月	一三六四〇	一三六一〇
三月	一三六〇〇	一三五九〇
四月	一三五八〇	—
五月	一三六〇〇	一三五四〇

▲印度麻袋　四四留比〇分〇
藍扛袋　五〇留比　六分九
滙兌行　一三五留比〇分〇

北地市況(一日)

▲特產

▲大豆　開盤　收盤(後場)

地	期	開盤	收盤
開原	二月限	五九·〇〇	五九·二〇
	三月限	五五·八〇	五六·三〇
	四月限	—	—
長春	二月限	一七·二〇	一七·二三
	三月限	—	—
	四月限	—	—
哈爾濱	二月限	一·六七五	一·六八〇
	三月限	一·七二〇	一·七二七
	四月限	—	—
公主嶺	二月限	五八·五〇	五九·二〇
	三月限	六四·五〇	六五·一〇
	四月限	六八·〇〇	六九·二〇

▲高粱

地	期	開盤	收盤
開原	二月限	三八·一〇	三九·九〇
	三月限	三三·五〇	三六·七〇
	四月限	—	—
長春	二月限	一〇·二〇	一〇·一七
	三月限	一〇·三三	一〇·三四
	四月限	一〇·三〇	一〇·五〇
公主嶺	二月限	三三·五〇	三三·五〇
	三月限	五·八〇	三五·八〇
	四月限	—	—

▲小麥

地	期	開盤	收盤
哈爾濱	二月限	一·九一五	一·九三〇
	三月限	一·九八〇	一·九七五
	四月限	—	—

地	期	開盤	收盤
奉天(奉票)	現貨	二六三〇·〇	二六八〇·〇
	定期	二九七〇·〇	三〇二五·〇
開原(奉票)	現貨	二六三七·〇	二六八〇·〇
	先限	三〇〇〇·〇	三〇五〇·〇
同(鈔票)	現貨	二六三七·五	二六九〇·〇
	先限	—	—
安東鎭平銀	近期	一·四〇五	一·四〇五
	遠期	一·四〇五	一·四〇四
哈爾濱(大洋)	現物	七二·五〇	七二·五〇
營口過爐銀	現物	—	—

格立夫博士發明 博士眼藥

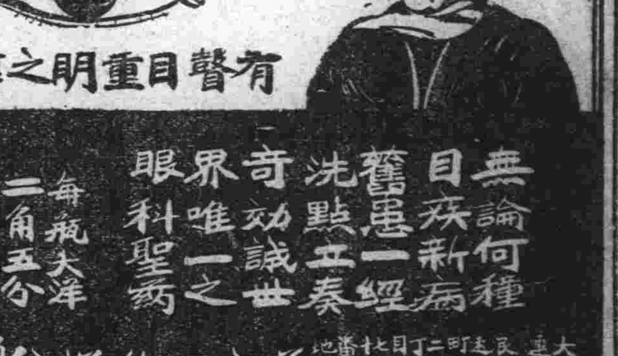

有瞽目重明之偉蹟

無論何種目疾新病舊患一經洗點立奏奇効誠世界唯一之眼科聖藥

每瓶大洋二角五分

大連美商三德洋行獨家經理

寄下郵票十二分可得奇風月報兩冊　鐵嶺奇風月報社啓

▲送黑雞　一展期一月

藥論君臣佐使、性分寒熱溫平、此藥馳名海上五十餘年、方中用黑雞骨爲主藥、能入衝脈之境、白鳳丸係關品直達血海之源、佐以他藥、調經養血功效甚速、四季可服、能調和氣血、培補天眞、凡患經血各病服之、藥力絕大、屢試萬驗、老婦服用經復至妊娠子女、腰腿腹痛、心忙心跳、或年久之白帶、久不孕育、子宮寒冷、速服此藥、百發百中、有立杆見影之功、以湯潑雪之效、購服一試、其效便知、定價每盒大洋二元、不折不扣、或者贈送上海之黑雞白鳳丸以來、頗蒙索者歡迎、後到之信積有一千餘封、迫不得已、再展期一月至舊歷年終爲止、過期仍照原價、只限鐵嶺一處、他分號及代理無效、奉天區係此藥者請寄下郵票六十分作爲包裡費即贈現大洋兩圓者一盒欲掛號者多寄十分、日本郵票亦可、吉黑區寄下郵票七十分欲掛號者多寄十分即寄不悞

駐鐵嶺西門外韓奇逢藥房

添精聖藥 補腎仙丹

賽腎寶

●腰酸背痛是腎虛之兆
●陽萎之嗣是精虛之故

腎爲人身之本、而爲作强之官、專司排洩尿酸者也、若腎經虛弱、則無力排洩、而尿酸停滯經絡之間、則發腰酸背痛、賽腎寶是補腎之聖藥、服之即能立奏奇效、若青年早婚、老年衰弱、或爲情慾所累、或手淫或房勞或思慮過度、則腎經衰弱、以致夢遺滑精、陽萎不舉、精關不固、交不耐久等症、生育與人身之生命及子嗣大有關係、如能服用賽腎寶、永保健康、自能添精益髓種子廣嗣、老年服恢復青春、終身無腎虧陽萎之虞、少年服强精健腦、如君不信、請試便知

定價每盒大洋一元二角、每六盒大洋六元

總發行 哈爾濱道外十五道街 金勃先藥房

總代理處
奉天日站恒濟堂　奉天震泰報館　奉天大成藥房　吉林濟生藥房　黑龍江德泰盛　長春泰和藥房　安東德順成　四平街天德堂
大連華泰藥房　大連德記全棧　哈爾濱永一德堂　哈爾濱道裏世一堂　錦縣福陞永　黑山縣會增堂　公主嶺三合盛　長春長春堂　開原中西藥房　洮南慶仁祥　遼源普千德

寫眞銅版與凸版凹版
久保田寫眞製版所
大連市武藏町六六
電話八六六三一番

旅客注意
大連 裕長棧 電話六三五二一番
哈濱 裕長旅館 長春電話九一四番
本棧現將房屋重加修飾、人員力行整理、男女異室、招待殷勤、代理車船客票、報關完稅、靠近商埠、新設

應用活動寫眞的教授法
最新設備 運轉手養成
二月一日開學
晝間部 夜間部(短期間畢業)
●教授親切 ●設備完整 ●實地練習 ●學費低廉 ●到考着票(免許狀)才爲畢業 ●畢業後代爲介紹、目下運轉手人員缺少、有幾多就職之處、運轉手無就職難
(章程先賜郵票二分 來函即寄)
東省獨一無双的職業學校
用新福特汽車練習運轉

大連市北大山通 電話貳壹〇六壹番
日支自動車研究所

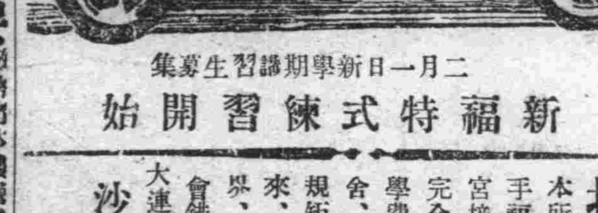

二月一日新學期講習生募集
新福特式練習開始

招募練習生
本所爲養成中國人運轉手起見特聘華人教師宮培久君教授親切設備完全、兩個月就卒業、學費低廉、又預備寄宿舍、獨身方便詳細事情規矩載徧、郵票二分寄來、立刻發献、希望各界、早爲計算、交會機會錯過不是勝算
大連市沙河口巴町一七
沙河口自働車
練習所謹啓

泰華樓
敝樓營業多年荷蒙各界光顧、無任銘感、茲爲商業競爭、特別改良、建築三層樓房、周圍一百餘間、一切工程俱西式設備、凡屋上庭園、栽花擺魚池、電燈瓦斯、冬暖夏凉之品物無不設備完全、非惟清雅可觀、實與衛生有益、常此桂花金菓秋序平分正各界交際宴客時候、是以重修各屋陳設異常、油漆彩繪煥然一新、包辦應時宴席豐盛美饌、還用堂役之伺候非常勤殷、如蒙各界諸君倍加惠顧易勝歡迎至盼、永周知特此廣告
大連市監部通二丁目八十一號地
電話七六七一、七五三、四六七五
泰華樓菜館 謹啓

大連天成號紬緞莊啓事
本號開市以來荷蒙各界關顧、不勝感激之至、敝號之屋宇原爲前後兩部、便利顧客起見、特將前後改爲一部、較前寬潤、增設各貨、新到各廠呢絨緞葛及各種皮貨、銅床鐵床其他男女必需之品無不全備、陳列更新、定價低廉、倘蒙惠顧敝號則無任歡迎
兼代理戒煙靈藥回春錠
浪速町二丁目七二番地　電話零售部六六五六番　批發部二一三三番
支店小崗子平和街　電話二一〇五八番

大連九章紬緞局七折廣告
本號開業以來頗蒙各界贊許、不勝感激、刻有杭州總廠運到大批異新綢緞葛貨如山積、時屆歲暮、敝號爲推廣營業起見、各貨照本一律七折賤賣、以答惠顧之雅意、請駕至敝號參觀方知言之不謬也
地址大連浪速町二丁目七十番地

●冬季洋服陳列
●冬季小孩服陳列
●新着化粧品陳列
●冬季向綢緞雜貨
最有信用家就是三越、請大家快往去買貨眞價廉
各種貨物一概俱全
△新鮮食料及海珍一概具全之食堂
三越商品發售標
大連市大山通 三越 電話四一八一番

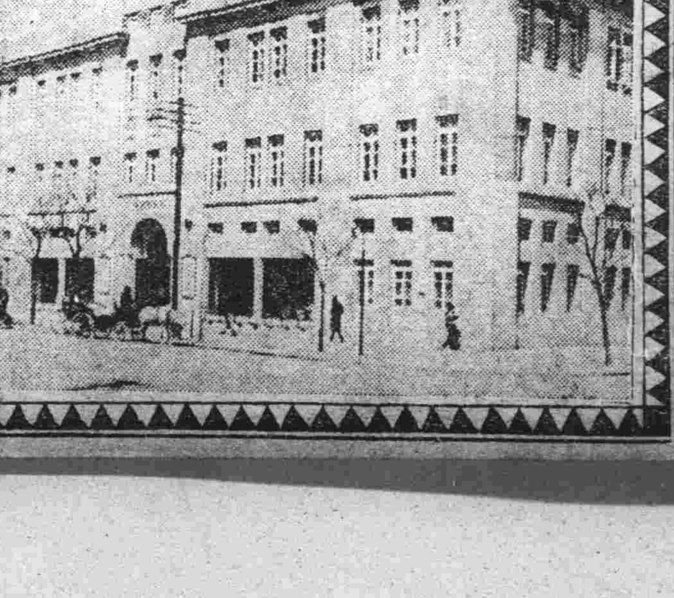

大連監部通
南洋鐘表眼鏡公司
專售歐米鐘表自製水晶眼鏡
貨物完足價目公道與衆不同
電話五〇八一番
批發零售無任歡迎